

**UCHWAŁA NR XLIV/345/23
RADY GMINY SECEMIN**

z dnia 26 kwietnia 2023 r.

**w sprawie przyjęcia sprawozdania z działalności Gminnego Ośrodka Pomocy Społecznej w Seceminie za
2022 rok**

Na podstawie art. 18 ust. 2 pkt. 15, ustawy z dnia 8 marca 1990 r. o samorządzie gminnym (t. j. Dz. U. z 2023 r. poz. 40 ze zm.) oraz art. 110 ust. 9 ustawy z dnia 12 marca 2004 r. o pomocy społecznej (t. j. Dz. U. z 2021 r., poz. 2268 ze zm.)

**Rada Gminy Secemin
uchwała:**

§ 1. Przyjmuje się sprawozdanie z działalności Gminnego Ośrodka Pomocy Społecznej w Seceminie za rok 2022 – w brzmieniu stanowiącym załącznik nr 1 do niniejszej uchwały.

§ 2. Wykonanie uchwały powierza się Wójtowi Gminy Secemin.

§ 3. Uchwała wchodzi w życie z dniem podjęcia.

Przewodniczący Rady Gminy

mgr Bogdan Wasik

Załącznik do uchwały Nr XLIV/345/23
Rady Gminy Secemin
z dnia 26 kwietnia 2023 r.

Gminny Ośrodek Pomocy Społecznej w Seceminie
ul. Ogrodowa1, 29-145 Secemin
tel. 34/ 355-60-75
e-mail: secemin_gops@poczta.onet.pl;
strona www: www.gopssecemin.pl/

SPRAWOZDANIE Z DZIAŁALNOŚCI GMINNEGO OŚRODKA POMOCY SPOŁECZNEJ W SECEMINIE ZA 2022 ROK

SPIS TREŚCI

1. Wstęp	3
2. Struktura organizacyjna Gminnego Ośrodka Pomocy Społecznej w Seceminie	4
3. Analiza budżetu Gminnego Ośrodka Pomocy Społecznej	5
3.1 Plan finansowy oraz jego wykonanie	5
3.2 Struktura wydatków z wyszczególnieniem rodzajów świadczeń	5
4. System pomocy społecznej	6
4.1 Klienci pomocy społecznej	7
4.2. Świadczenia realizowane na podstawie ustawy o pomocy społecznej	8
4.2.1 Świadczenia finansowe	9
4.2.2 Kierowanie do Domów Pomocy Społecznej	11
4.2.3 Usługi opiekuńcze	11
4.2.4 Program wieloletni „Posiłek w szkole i w domu”	12
4.2.5 Składki na ubezpieczenie zdrowotne	12
4.2.6 Praca socjalna	12
4.2.7 Schronienie	13
4.3 Realizacja Programu Operacyjnego Pomoc Żywnościowa	13
4.4. Realizacja zadań z zakresu wspierania rodziny i systemu pieczy zastępczej	14
4.4.1 Asystent rodziny	16
4.4.2 Rodziny zastępcze	17
4.4.3 Przeciwdziałanie przemocy w rodzinie	17
4.4.4 Karta dużej rodziny	17
5. System świadczeń rodzinnych	18
5.1 Świadczenie wychowawcze	18
5.2 Świadczenia rodzinne	18
5.3 Fundusz alimentacyjny	23
5.3.1 Postępowanie wobec dłużników alimentacyjnych	23
5.4 Składki ubezpieczeń zdrowotnych od świadczeń rodzinnych	24
6. System dodatków mieszkaniowych	25
6.1. Dodatek mieszkaniowy	25
7. Pomoc materialna dla uczniów	25
8. Zadania wynikające z ustawy o świadczeniach opieki zdrowotnej finansowanej ze środków publicznych	26
9. Organizowanie prac społecznie użytecznych	26
10. Punkt Konsultacyjny	27
11. Program Czyste Powietrze	27

12. Pomoc dla obywateli Ukrainy	28
13. Dodatek osłonowy	28
14. Dodatek węglowy	28
15. Dodatek dla gospodarstw domowych	29
16. Współpraca	30
17. Potrzeby w zakresie pomocy społecznej na rok 2023	32
18. Podsumowanie	33

1. Wstęp

Zgodnie z art. 110 ust. 9 ustawy z dnia 12 marca 2004 roku o pomocy społecznej (tj. Dz. U. z 2021 r., poz. 2268 ze zm.), „Kierownik ośrodka pomocy społecznej składa radzie gminy coroczne sprawozdanie z działalności ośrodka oraz przedstawia potrzeby w zakresie pomocy społecznej”.

Gminny Ośrodek Pomocy Społecznej w Seceminie przedstawia sprawozdanie ukazujące działania realizowane na przestrzeni 2022 roku. Podobnie jak w latach poprzednich, również w 2022 roku zachodziło wiele zmian w sytuacji społeczno-gospodarczej w kraju, rzutujących na zadania służb pomocy społecznej.

Analogicznie jak w latach poprzednich, misją Ośrodka jest efektywne i skuteczne wspieranie mieszkańców gminy Secemin. Na bazie wieloletnich doświadczeń w realizacji zadań spoczywających na Ośrodku, kładziono szczególny nacisk na zapewnienie możliwie najwyższej jakości świadczonych usług, podnoszenie kompetencji kadry oraz oferowanie mieszkańcom gminy form wsparcia stanowiących odpowiedź na zidentyfikowane potrzeby. Ośrodek dołożył wszelkich starań, aby sprostać wyzwaniom związanym z koniecznością sprawnej obsługi świadczeniobiorców.

Gminny Ośrodek Pomocy Społecznej w Seceminie jest jednostką organizacyjną i budżetową gminy. Wykonuje zadania w szczególności z zakresu:

- **pomocy społecznej** na podstawie Ustawy z dnia 12 marca 2004 r. o pomocy społecznej (Dz. U. 2021 r., poz. 2268 z póź. zm.)
- **świadczeń rodzinnych** zgodnie z ustawą z dnia 28 listopada 2003 r. o świadczeniach rodzinnych (tj. Dz. U. z 2023 r., poz. 390).
- **pomocy osobom uprawnionym do alimentów** zgodnie z ustawą z dnia 7 września 2007r. o pomocy osobom uprawnionym do alimentów (tj. Dz. U. z 2022 r., poz. 1205 z późn. zm.),
- **Karty Dużej Rodziny** realizowanej zgodnie z ustawą z dnia 5 grudnia 2014 r. o Karcie Dużej Rodziny (Dz. U. z 2021 r., poz. 1744 z późn. zm.),
- **przeciwdziałania przemocy w rodzinie** zgodnie z ustawą z dnia 29 lipca 2005r. o przeciwdziałaniu przemocy w rodzinie (tj. Dz. U. z 2021 r., poz. 1249),
- **wspierania rodziny** zgodnie z ustawą z dnia 9 czerwca 2011r. o wspieraniu rodziny i systemie pieczy zastępczej (tj. Dz. U. z 2022 r. poz. 447),
- **stypendia i zasiłki szkolne** na podstawie ustawy z dnia 7 września 1991 r. o systemie oświacie (t.j. Dz. U z 2022 r., poz. 2230),
- **świadczeń opieki zdrowotnej finansowanych ze środków publicznych** zgodnie z Ustawą o świadczeniach opieki zdrowotnej finansowanych ze środków publicznych z dnia 27 sierpnia 2004 r. (tj. Dz. U. z 2022 r., poz. 2561 z późn. zm.),
- **świadczeń wychowawczych (500 +)** wykonywanych na podstawie Ustawy z dnia 11 lutego 2016 r. o pomocy państwa w wychowywaniu dzieci (t.j. Dz. U. z 2022 r., poz. 1577 ze zm.),
- **Programu „Czyste Powietrze”** wykonywanych na podstawie ustawy z dnia 27 kwietnia 2001 r. Prawo ochrony środowiska (tj. Dz. U. z 2022 r. poz. 2556 z późn. zm.)
- **dotatku osłonowego** na podstawie Ustawy z dnia 17 grudnia 2021 r. o dodatku osłonowym (tj. Dz. U. z 2023 r., poz. 169)
- **dotatku węglowego** ustawa z dnia 5 sierpnia 2022 r. o dodatku węglowym (tj. Dz.U. z 2023 r., poz. 141)

- **dotatku dla gospodarstw domowych z tytułu wykorzystania niektórych źródeł ciepła** na podstawie ustawy z dnia 15 września 2022 r. o szczególnych rozwiązaniach w zakresie niektórych źródeł ciepła w związku z sytuacją na rynku paliw /Dz. U. z 2022 roku, poz. 1967 ze zm./
- **dotatku mieszkaniowego** zgodnie z ustawą z dnia 21 czerwca 2001 r. o dodatkach mieszkaniowych (tj. Dz. U. z 2021 r., poz. 2021 ze zm.).
- **pomocy obywatelom Ukrainy w związku z konfliktem zbrojnym na terytorium tego państwa** ustawa z dnia 12 marca 2022 r. (Dz. U. z 2022 r, poz. 583 ze zm.)

Sprawozdanie niniejsze zawiera analizę budżetu Gminnego Ośrodka Pomocy Społecznej w Seceminie, w roku 2022 oraz szczegółowy opis realizowanych zadań.

2. Struktura organizacyjna Gminnego Ośrodka Pomocy Społecznej w Seceminie

Gminny Ośrodek Pomocy Społecznej w Seceminie na dzień 31.12.2022 r. na podstawie umowy o pracę zatrudnił 10 pracowników.

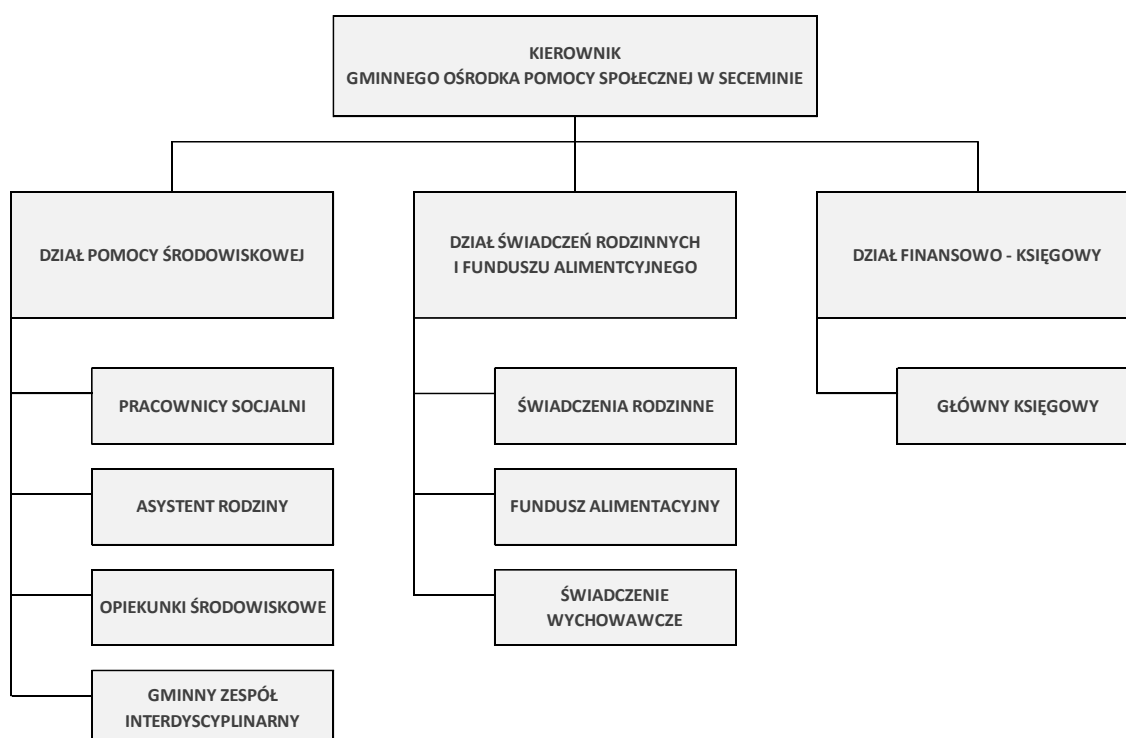

Pracownicy zatrudnieni w Ośrodku posiadają odpowiednie wykształcenie określone w ustawie o pomocy społecznej oraz ustawie o pracownikach samorządowych. Ponadto liczba zatrudnionych pracowników socjalnych spełnia wymogi ustawowe określone w art. 110 ust. 11 ustawy o pomocy społecznej na podstawie której „ośrodek pomocy społecznej zatrudnia pracowników socjalnych proporcjonalnie do liczby ludności gminy w stosunku jeden pracownik socjalny zatrudniony w pełnym wymiarze czasu pracy na 2000 mieszkańców lub proporcjonalnie do liczby rodzin i osób samotnie

gospodarujących, objętych pracą socjalną w stosunku jeden pracownik socjalny na nie więcej niż 50 rodzin i osób samotnie gospodarujących”.

Niezbędnym elementem dla procesu standaryzacji usług socjalnych i społecznych jest dbałość o rozwój, proces kształcenia i samokształcenia służb pomocowych poprzez uczestnictwo w kursach, szkoleniach, konferencjach, zapoznanie się ze specjalistyczną literaturą oraz wymiana doświadczeń. W trosce o jakość świadczonych usług, w Gminnym Ośrodku Pomocy Społecznej w Seceminie, pracownicy podnosili swoje kwalifikacje, biorąc udział w wielu specjalistycznych szkoleniach. Kadra uczestniczyła w szkoleniach i konferencjach poświęconych pomocy społecznej, przemocy w rodzinie, świadczeniach rodzinnych, księgowości, pomocy na rzecz obywateli Ukrainy w związku z konfliktem zbrojnym na terytorium tego kraju, dodatku węglowego oraz dodatku dla gospodarstw domowych z tytułu wykorzystywania niektórych źródeł ciepła niezbędnych do prawidłowego wykonywania zadań, wynikających ze statutu Ośrodka.

3. Analiza budżetu Gminnego Ośrodka Pomocy Społecznej

3.1. Plan finansowy oraz jego wykonanie

Plan finansowy Gminnego Ośrodka Pomocy Społecznej w Seceminie w 2022 roku wynosił 11.738.646,00 zł, wykonanie budżetu 11.158.441,65 zł.

Środki finansowe na realizację zadań statutowych Gminnego Ośrodka Pomocy Społecznej w Seceminie pochodziły z następujących źródeł:

- > budżet gminy w wysokości 8 %
- > dotacja celowa na dofinansowanie do zadań własnych gminy w wysokości 4 %
- > dotacja celowa na realizację zadań zleconych gminie w wysokości 88 %

3.2. Struktura wydatków z wyszczególnieniem rodzajów

Tabela Nr 1 – Wydatki Gminnego Ośrodka Pomocy Społecznej w Seceminie za rok 2022.

Klasyfikacja budżetowa		Ogółem wykonanie wydatków w 2021r.	w tym:	
			Środki budżetu gminy	Środki budżetu państwa
85216	Zasiłki stałe	94.418,60		94.418,60
85213	Składki na ubezpieczenie zdrowotne	7.884,33		7.884,33
85214	Zasiłki okresowe, celowe i pomoc w naturze	52.727,48	22.820,00	29.907,48

85202	Domy pomocy społecznej	147.073,10	147.073,10	
85203	Schronienie	12.020,50	12.020,50	
85219	Ośrodek pomocy społecznej	568.000,17	486.394,17	81.606,00
85228	Usługi opiekuńcze i specjalistyczne usługi opiekuńcze	95.277,63	53.277,63	42.000,00
85230	Pomoc w zakresie dożywiania	51.000,00	20.400,00	30.600,00
85501	Świadczenia wychowawcze	1.833.341,78		1.833.341,78
85502	Świadczenia rodzinne, świadczenia z funduszu alimentacyjnego oraz składki na ubezpieczenia emerytalne i rentowe z ubezpieczenia społecznego	2.852.571,96		2.852.571,96
85503	Karta Dużej Rodziny	1.128,00		1.128,00
85504	Wspieranie rodziny	59.670,26	56.670,26	3.000,00
85415	Pomoc materialna o charakterze socjalnym dla uczniów	37.200,00	3.720,00	33.480,00
85215	Dodatek mieszkaniowy	1.039,62	1.039,62	
85508	Rodziny zastępcze	35.356,32	35.356,32	
85513	Składki na ubezpieczenie zdrowotne opłacane za osoby pobierające niektóre świadczenia rodzinne oraz za osoby pobierające zasiłki dla opiekunów	40.286,52		40.286,52
85195	Ochrona zdrowia	420,00		420,00
85205	Zadania w zakresie przeciwdziałania przemocy w rodzinie	0,00		
85295	Świadczenia wypłacone na rzecz obywateli Ukrainy, w związku z trwającym konfliktem zbrojnym na terytorium tego kraju	176.111,10		176.111,10
85295	Dodatek ostonowy	679.884,28		679.884,28
85395	Dodatek węglowy [DW]	3.873.960,00		3.873.960,00
85395	Dodatek dla gospodarstw domowych [ŻC]	539.070,00		539.070,00
Razem:		11.158.441,65	838.771,60	10.319.670,05

Źródło: Opracowanie własne

4. System pomocy społecznej

Pomoc społeczna jest instytucją polityki społecznej państwa, mającą na celu umożliwienie osobom i rodzinom przezwyciężanie trudnych sytuacji życiowych, których nie są one w stanie pokonać, wykorzystując własne uprawnienia, zasoby i możliwości. Pomoc społeczną organizują organy

administracji rządowej (minister właściwy do spraw zabezpieczenia społecznego, wojewodowie) i samorządowej (marszałkowie województw, starostowie na poziomie powiatów oraz wójtowie, burmistrzowie (prezydenci miast) na poziomie gmin.

4.1. Klienci pomocy społecznej

Ustawa z dnia 12 marca 2004r o pomocy społecznej nakłada na gminy obowiązek udzielania pomocy osobom i rodzinom znajdujących się w trudnych sytuacjach, których nie są w stanie pokonać.

Pomoc społeczna wspiera osoby i rodziny w wysiłkach zmierzających do zaspokojenia niezbędnych potrzeb i umożliwia im życie w warunkach odpowiadających godności człowieka. Jednocześnie osoby i rodziny korzystające z pomocy społecznej są zobowiązane do współdziałania w rozwiązywaniu ich trudnej sytuacji życiowej.

W Gminie Secemin wg stanu na dzień 31.12.2022r zamieszkiwało 4697 mieszkańców. Spośród nich wsparciem w ramach systemu pomocy społecznej objęto 451 osób w 190 rodzinach tj. około 9,6 % ogółu mieszkańców.

W 2022 roku głównym powodem korzystania ze świadczeń w ramach pomocy społecznej pozostawało niepełnosprawność, ubóstwo, długotrwała choroba, bezrobocie, bezradność w sprawach opiekuńczo wychowawczych i prowadzeniu gospodarstwa domowego.

Szczegółowe dane występowania przyczyn udzielania pomocy osobom i rodzinom w roku 2022 przedstawia poniższa tabela.

Tabela 2 – Powody przyznawania świadczeń w 2022 roku.

Powód trudnej sytuacji życiowej	Liczba rodzin	Liczba osób w rodzinach
Ubóstwo	32	79
Bezdomność	3	4
Potrzeba ochrony macierzyństwa	18	97
w tym: wielodzietność	18	97
Bezrobocie	24	67
Niepełnosprawność	34	63
Długotrwała lub ciężka choroba	30	62
Bezradność w sprawach opiekuńczo –wychowawczych i prowadzenia gospodarstwa domowego	18	60
w tym: rodziny niepełne	9	26

rodziny wielodzietne	2	12
Alkoholizm	5	6
Trudności w przystosowaniu do życia po zwolnieniu z zakładu karnego	1	3
Zdarzenie losowe	3	4

Źródło: Opracowanie własne

4.2. Świadczenia realizowane na podstawie ustawy o pomocy społecznej

W celu osiągnięcia wyznaczonych celów określonych w ustawie o pomocy społecznej w roku 2022 Ośrodek pomocy społecznej udzielał pomocy w formie: finansowej, rzeczowej, usługowej, poradnictwa oraz pracy socjalnej.

Kryterium dochodowe uprawniające do korzystania ze świadczeń pomocy społecznej wynosiło odpowiednio:

- dla osoby samotnie gospodarującej – 776 zł
- dla osoby w rodzinie – 600 zł

Tabela 3 – Zestawienie przyznanych świadczeń

Lp	Forma pomocy	Liczba osób którym przyznano świadczenie	Kwota wypłaconych świadczeń w złotych
1.	Zasiłek stały	14	94.418,60
2.	Zasiłek okresowy	15	29.907,48
3.	Zasiłek celowy, w tym specjalny zasiłek celowy	33	21.820,00
4.	Zasiłek celowy na pokrycie wydatków powstałych wskutek zdarzenia losowego	1	1.000,00
5.	Domy Pomocy Społecznej	7	147.073,10
6.	Usługi opiekuńcze	10	95.277,63
7.	Składki na ubezpieczenie zdrowotne od zasiłków stałych	13	7.884,33
8.	Dożywianie w ramach programu wieloletniego „Posiłek w szkole i w domu” w tym:	116	51.000,00

	Zasiłki celowe na zakup żywności	38	24.250,00
	Zakup posiłku dla dzieci w szkołach	78	26.750,00
9.	Schronienie	2	12.020,50
10.	Sprawienie pogrzebu	1	3.900,00

Źródło: Opracowanie własne

W 2022 roku do Ośrodka wpłynęło 195 podań o udzielenie pomocy. W okresie sprawozdawczym wydano 252 decyzje administracyjne. Pracownicy socjalni przeprowadzili 217 wywiadów środowiskowych, oraz udzielili wsparcia w formie pracy socjalnej 104 rodzinom nie będącym w systemie pomocy społecznej.

4.2.1. Świadczenia finansowe

➤ **Zasiłek stały**

Zasiłek stały to świadczenie przysługujące osobie niezdolnej do pracy z powodu wieku lub całkowicie niezdolnej do pracy, której dochód własny lub dochód na osobę w rodzinie nie przekracza kryterium dochodowego ustalonego w ustawie o pomocy społecznej.

Maksymalna wysokość świadczenia w roku 2022 wynosiła 719 zł.

Tabela 4 – Zestawienie zasiłków stałych

Forma pomocy	Liczba osób, którym przyznano świadczenie	Liczba świadczeń	Kwota świadczeń
Zasiłek stały ogółem w tym:	14	151	94.418,60
Osoby w rodzinie	1	12	3.916,68
Osoby samotnie gospodarujące	13	139	90.501,92

Opracowanie: źródło własne

➤ **Zasiłek okresowy**

Świadczenie adresowane jest do osoby samotnie gospodarującej lub rodziny jeżeli ich dochód jest niższy od kryterium ustawowego ustalonego na podstawie art. 8 ustawy o pomocy społecznej w szczególności ze względu na długotrwałą chorobę, niepełnosprawność, bezrobocie, możliwość utrzymania lub nabycia uprawnień do świadczeń z innych systemów zabezpieczenia społecznego.

Minimalna wysokość zasiłku okresowego wynosi 50 % różnicy pomiędzy kryterium dochodowym a dochodem osoby lub rodziny.

W okresie I - XII 2022 r. 15 rodzinom wypłacono zasiłek okresowy na kwotę 29.907,48 zł.

Tabela 5 – Zestawienie zasiłków okresowych

Forma pomocy	Liczba osób, którym przyznano świadczenie	Liczba świadczeń	Kwota świadczeń
Zasiłki okresowe ogółem	15	90	29.907,48
w tym:			
Środki własne gminy			0
Dofinansowanie do zadań własnych gminy			29.907,48
Przyznane z powodu:			
Bezrobocia	12	82	27.017,48
Długotrwałej choroby	2	5	1.726,00
Niepełnosprawności	1	3	1.164,00

Źródło: Opracowanie własne

➤ Zasiłek celowy

Zasiłek celowy i specjalny zasiłek celowy jest świadczeniem fakultatywnym przyznany na zaspokojenie niezbędnej potrzeby życiowej a w szczególności na pokrycie w części lub całości kosztów zakupu żywności, leków, leczenia, opatu, odzieży, niezbędnych przedmiotów użytku domowego, drobnych remontów i napraw w mieszkaniu a także kosztów pogrzebu.

W roku 2022 z tej formy pomocy skorzystały 33 rodziny na kwotę 17.920,00 zł, w tym specjalny zasiłek celowy otrzymało 18 osób na kwotę 11.220,00 zł.

Tabela 5 – Zestawienie zasiłków celowych

Forma pomocy	Liczba osób, którym przyznano świadczenie	Liczba świadczeń	Kwota świadczeń
Zasiłek celowy ogółem w tym:	33	45	17.920,00
Specjalny zasiłek celowy	18	25	11.220,00

Źródło: Opracowanie własne

4.2.2. Kierowanie do domu pomocy społecznej

W okresie I - XII 2022 r. w Domach Pomocy Społecznej przebywało 7 mieszkańców Gminy Secemin. Wydatki poniesione na w/w cel wynosiły 147.073,10 zł.

Tabela 6 – Zestawienie dotyczące osób umieszczony w DPS

Forma pomocy	Liczba osób, którym przyznano świadczenie	Liczba świadczeń	Kwota świadczeń
Odpłatność gminy za pobyt w domu pomocy społecznej	7	57	147.073,10

Źródło: Opracowanie własne

4.2.3. Usługi opiekuńcze

Usługi opiekuńcze jako zadanie własne gminy w roku 2022 świadczone były dla 5 osób. Koszt zadania wyniósł – 53.277,63 zł. Przepracowanych zostało 937 godzin.

Na terenie Gminy Secemin na dzień 31 grudnia 2022 r. usługi opiekuńcze realizują 2 opiekunki zatrudnione w Ośrodku. Podstawą świadczenia usług jest decyzja administracyjna określająca: okres, wymiar godzinowy i miejsce świadczenia usług. Dzienna liczba godzin oraz liczba dni w tygodniu, w których świadczone są usługi jest określona indywidualnie, w zależności od sytuacji i potrzeb Klienta.

Pełen koszt 1 godziny usługi wynosił 30,00 zł. Gminny Ośrodek Pomocy Społecznej w 2022 roku otrzymał odpłatność od osób, u których realizowane były usługi opiekuńcze kwotę: 6.675,00 zł

Specjalistyczne usługi dla osób z zaburzeniami psychicznymi są szczególnym rodzajem usług specjalistycznych dostosowane do szczególnych potrzeb wynikających z rodzaju schorzenia lub niepełnosprawności, świadczone przez osoby posiadające kwalifikacje do wykonywania zawodu m.in. pracownika socjalnego, psychologa, pedagoga, logopedy, terapeuty zajęciowego, pielęgniarki, asystenta osoby niepełnosprawnej, opiekunki środowiskowej, specjalisty w zakresie rehabilitacji medycznej, fizjoterapeuty.

Specjalistyczne usługi opiekuńcze przeznaczone są dla:

- osób dorosłych, wykazujących zaburzenia wymienione w art. 3 ustawy o ochronie zdrowia psychicznego:
 - chorych psychicznie (wykazujących zaburzenia psychiatryczne);
 - upośledzonych umysłowo;
 - osób wykazujących inne poważne zakłócenia czynności psychicznych, które zgodnie ze stanem wiedzy medycznej zaliczane są do zaburzeń psychicznych, a osoba ta wymaga takiej formy pomocy i opieki niezbędnej do życia w środowisku rodzinnym lub społecznym,

- w wyjątkowych przypadkach dla dzieci i młodzieży z zaburzeniami psychicznymi, pozbawionych dostępu do zajęć rehabilitacyjnych i rewalidacyjno - wychowawczych, jeśli nie mają możliwości uzyskania dostępu do zajęć świadczonych przez inne zobowiązane podmioty.

W 2022 roku specjalistyczne usługi opiekuńcze dla osób z zaburzeniami psychicznymi zostały przyznane dla 7 osób. Gminny Ośrodek Pomocy Społecznej w Seceminie zatrudniał 1 specjalistę do realizacji ww. usług. Koszt realizacji tego zadania wyniósł 42.000,00 zł, z czego w całości został pokryty z dotacji celowej budżetu państwa. Przepracowanych zostało 1506 godzin.

Pełen koszt 1 godziny usługi wynosił 27,86 zł. Gminny Ośrodek Pomocy Społecznej w 2022 roku otrzymał odpłatność od osób, u których realizowane były usługi opiekuńcze kwotę: 12.463,55 zł

4.2.4. Wieloletni rządowy program „Posiłek w szkole i w domu” na lata 2019 - 2023

W 2022 roku Gminny Ośrodek Pomocy Społecznej w Seceminie w ramach Wieloletniego rządowego programu „Posiłek w szkole i w domu” na lata 2019 – 2023 wydatkował kwotę 51.000,00 zł, w tym na: -

- zakup 8848 posiłków dla 78 uczniów przedszkolnych oraz szkół podstawowych i ponadpodstawowych zamieszkałych na terenie Gminy Secemin na łączną kwotę 26.750,00 zł
- świadczenia w formie zasiłku celowego na zakup żywności dla 61 osób w wysokości 24.250,00 zł.

Środki finansowe na realizację w/w zadania to dotacja celowa z budżetu państwa w wysokości 30.600,00 zł (60 %) i środki z budżetu gminy w wysokości 40 % ogólnej wartości zadania tj. 20.400,00 zł.

4.2.5. Składki na ubezpieczenie zdrowotne

W roku 2022 Ośrodek opłacał składki zdrowotne za 13 osób na łączną kwotę 7.884,33 zł. W/w środki to dotacja celowa do zadań własnych Gminy. W/w forma pomocy przysługuje osobom pobierającym zasiłek stały, nie podlegającym ubezpieczeniu z innego tytułu.

4.2.6 Praca socjalna

Pomoc w formie pracy socjalnej należy do zadań własnych gminy o charakterze obowiązkowym i nie jest uzależniona od posiadanego przez osobę lub rodzinę dochodu. Praca socjalna skierowana jest na przywrócenie zdolności do samodzielnego funkcjonowania klienta pomocy społecznej. Działalność ta ma na celu ułatwienie funkcjonowania osób i rodzin oraz rozwijanie poczucia własnej wartości poprzez wykorzystywanie możliwości tkwiących w ludziach oraz zasobach lokalnej społeczności. W 2022 roku pracą socjalną objętych zostało 192 rodziny (451 osób w rodzinach), w tym wyłącznie pracą socjalną 104 rodziny (213 osób w rodzinach).

W 2022 roku praca socjalna w środowiskach była świadczona m. in. w zakresie wspierania w uzyskaniu pomocy ze strony właściwych organów, instytucji i organizacji (pomoc w wypełnianiu wniosków, informowanie o różnych uprawnieniach, pomoc w ustaleniu niepełnosprawności, kontakt telefoniczny), poradnictwa wychowawczego, rodzinnego i zawodowego.

Praca socjalna może być również prowadzona w oparciu o kontrakt socjalny, czyli umowę dwustronną zawieraną przez pracownika socjalnego z podopiecznym w celu znalezienia najlepszego rozwiązania dla trudnej sytuacji życiowej klienta.

4.2.7 Schronienie

Osoba lub rodzina ma prawo do schronienia, jeżeli jest tego pozbawiona. Udzielenie schronienia następuje przez przyznanie tymczasowego schronienia w noclegowni, schronisku dla osób bezdomnych albo schronisku dla osób bezdomnych z usługami opiekuńczymi. W roku 2022 w schronisku dla osób bezdomnych przebywało 2 mieszkańców gminy Secemin. Łączny koszt zrealizowanych świadczeń na schronienie w schronisku wyniósł 12.020,50 zł.

4.3 Realizacja programu operacyjnego pomoc żywnościowa

Gminny Ośrodek Pomocy Społecznej w Seceminie przy współpracy ze Świętokrzyskim Bankiem Żywności w Kielcach realizuje Program Operacyjny Pomoc Żywnościowa współfinansowany z Europejskiego Funduszu Pomocy Najbardziej Potrzebującym, którego głównym celem jest zapewnienie najuboższym mieszkańcom Polski pomocy żywnościowej oraz uczestnictwo w działaniach w ramach środków towarzyszących. Cele szczegółowe, to organizacja i koordynacja dystrybucji pomocy żywnościowej, przekazanie artykułów spożywczych osobom zakwalifikowanym do otrzymania pomocy żywnościowej zgodnie z zasadami POPŻ oraz prowadzenie działań w ramach środków towarzyszących wśród osób najbardziej potrzebujących zakwalifikowanych do objęcia pomocą żywnościową, mających na celu włączenie społeczne.

Podprogram 2021 realizowany był w okresie od lutego 2022 r do października 2022 r. Pomoc żywnościowa trafiła do 500 osób z Gminy Secemin, znajdujących się w trudnej sytuacji życiowej. W 2022 r. wydaliśmy osobom potrzebującym 10.585 ton żywności.

Osoby potrzebujące otrzymały bezpłatnie artykuły spożywcze:

- a) warzywne i owocowe (groszek z marchewką, koncentrat pomidorowy, powidła śliwkowe),
- b) skrobiowe (makaron jajeczny),
- c) mleczne (mleko UHT),
- d) mięsne (szynka drobiowa, szynka wieprzowa mielona, filet z makreli w oleju),
- e) cukier (cukier biały),
- f) tłuszcze (olej rzepakowy).

W ramach działań towarzyszących dla 25 osób z rodzinami korzystających z pomocy żywnościowej przeprowadzono dwa warsztaty edukacyjne o tematyce ekonomicznej, żywieniowej, kulinarnej i gospodarowania żywnością – pod nazwą: „Dobra dieta lepsza niż recepta”, „Finansowo silni”.

4.4 Realizacja zadań z zakresu wspierania rodziny i systemu pieczy zastępczej

W związku z obowiązkiem wynikającym z ustawy o wspieraniu rodziny i systemie pieczy zastępczej, Uchwałą Nr XVI/133/20 Rady Gminy Secemin z dnia 30 marca 2020 roku przyjęto Gminny Program Wspierania Rodziny w Gminie Secemin na lata 2020 – 2022. W ramach realizacji ww. Programu Gminny Ośrodek Pomocy Społecznej w Seceminie zatrudnia 1 asystenta rodziny. Jego zadaniem jest wspomaganie rodzin, w których pojawiają się problemy wychowawcze. Bywa tak, że rodzice z różnych przyczyn nie radzą sobie z wychowywaniem potomstwa i zapewnieniem mu niezbędnych warunków do prawidłowego rozwoju fizycznego, emocjonalnego i psychicznego. Wtedy właśnie wkracza do akcji asystent rodziny, którego zadaniem jest wspieranie rodzin niezaradnych życiowo, dotkniętych ubóstwem, bezrobociem, uzależnieniami, którym grozi odebranie dzieci.

Zakres Zadań, jakie ma do wykonania asystent rodziny przedstawia poniższy rysunek.

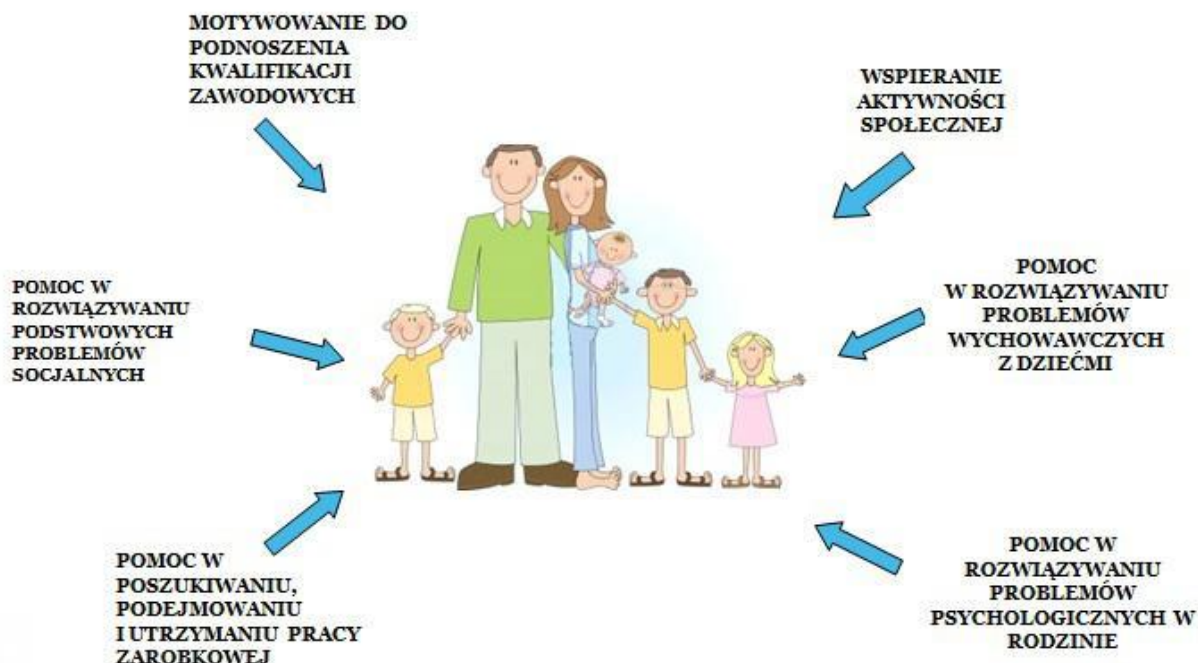

Karta monitoringu Gminnego Programu Wspierania Rodziny, Rok 2022 r.

Nazwa działania	Wskaźnik	Rok 2022	
Skład osobowy i struktura rodzin korzystających ze wsparcia pomocy społecznej	Liczba osób w rodzinie 451	Przedział wiekowy (0-7)-45 (8-18)-120 (19-30)-71 (31-67)-150 (68 i więcej)-65	Płeć Kobiet 208 Mężczyzn 243
Wsparcie asystenta rodziny dla rodzin przeżywających trudności w wypełnianiu funkcji opiekuńczo – wychowawczych	Liczba rodzin współpracujących z asystentem rodziny 9	Liczba zatrudnionych asystentów rodziny 1	
Współfinansowanie kosztów umieszczenia dzieci w pieczy zastępczej	Liczba dzieci umieszczonych w rodzinach zastępczych (os.) 6		
Udzielanie pomocy finansowej i rzeczowej rodzinom znajdującym się w trudnej sytuacji życiowej w ramach	Ustawy o pomocy społecznej	169	
	Bank żywności	206	
	Ustawy o pomocy państwa w wychowywaniu dzieci	431	
	Ustawy o świadczeniach rodzinnych	3198	
	Ustawy o szkolnictwie	29	
	Ustawa o pomocy uprawnionym do alimentów	10	
	Ustawa o wsparciu kobiet w ciąży i rodzin „Za życiem”	0	
Realizacja programu dla rodzin wielodzietnych „Karta dużej rodziny”	Liczba wydanych kart dużej rodziny: 1) Tradycyjnych 159 2) Elektronicznych 159		
	Liczba dla rodziców(ogółem) 50	Liczba dla dzieci (ogółem) 15	
Współfinansowanie wypoczynku dla dzieci i młodzieży (ferie zimowe, wypoczynek letni, warsztaty tematyczne dla dzieci i młodzieży)	Liczba dzieci i młodzieży objętych pomocą 15		
Praca z rodziną biologiczną dziecka umieszczonego czasowo w pieczy Zastępczej	Liczba wspieranych rodzin (szt.) 1		

<p>Działania Profilaktyczne organizowane dla rodzin i dzieci na terenie Gminy Secemin promujące wartości rodzinne</p>	<p>Rodzaj podjętych działań</p> <ul style="list-style-type: none"> • Dziecięce powitanie lata - festyn rodzinny • Środowisko ponad wszystko – warsztaty ekologiczne • Rodzinny Turniej Piłki Nożnej • Dzień Kolorowej Skarpetki, czyli Światowy Dzień Osób z Zespołem Downa • Dożynki w Seceminie Event profilaktyczny - animacje dla dzieci i młodzieży, rozdawane materiały profilaktyczne, konsultacje profilaktyczne dla dorosłych, pogadanki • Festyn rodzinny w Kuczkowie- dożynki - prelekcja na temat szkodliwości picia napojów alkoholowych na zdrowie oraz na relacje międzyludzkie • Tydzień Profilaktyki w Szkole Podstawowej w Seceminie m.in. przeprowadzono kampanię informacyjną dotyczącą przeciwdziałania zachowaniom przemocowym oraz poświęconą konstruktywnym sposobom rozwiązywania konfliktów rówieśniczych. Przygotowano z uczniami gazetkę informacyjną „Znajdź w sobie moc, reaguj na przemoc • Warsztaty tematyczne „Uzależnienia behawioralne czyli kiedy czynności szkodzą” • Warsztaty dla uczniów pt. „Mnemotechniki” które prowadzili pracownicy Poradni Psychologiczno- Pedagogicznej we Włoszczowie • Warsztaty dla uczniów „ Internet niesie zagrożenie” • Konkurs plastyczny pt. „Przyjaźń zamiast przemocy” • Spektakl ekologiczny „ Czerwony Kapturek” • Z inicjatywy samorządu szkolnego przeprowadzono „Szkolny dzień Życzliwości” • Akcja ekologiczna „sprzątanie świata” • W ramach Tygodnia Profilaktyki Chorób Zakaźnych 15 września 2022 r w Zespole Szkolno - Przedszkolnym w Żeliszawicach odbył się Dzień Profilaktyki Chorób Zakaźnych • Zajęcia treningowe z zakresu tenisa ziemnego, mini festyn sportowy połączony z elementami tenisa ziemnego - zadanie zrealizowane przez Stowarzyszenie Aktywna Szkoła. • Dzień Rodzica połączony z Pasowaniem na Przedszkolaka.
---	--

Źródło: Opracowanie własne

4.4.1 Asystent rodziny

Zadaniem asystenta rodziny jest całościowe wspieranie rodziny wychowującej dzieci, zagrożonej wykluczeniem społecznym. W ramach realizacji ustawy o wspieraniu rodziny i systemie pieczy zastępczej Gminny Ośrodek Pomocy Społecznej w Seceminie w roku 2022 zatrudniał 1 asystenta rodziny. Koszt zadania był finansowany z budżetu gminy i w 2022 roku wyniósł: 56.670,26 zł.

W 2022 roku wsparciem asystenta rodziny było objętych 9 rodzin, w których wychowywało się 16 małoletnich dzieci. Wszystkie rodziny objęte wsparciem asystenta rodziny dobrowolnie wyraziły chęć współpracy. Główne problemy rodzin, z którymi pracował asystent w 2022 roku:

- Bezradność w prawach opiekuńczo-wychowawczych,
- Bezrobocie dorosłych członków rodziny,

- Stosowanie przemocy fizycznej i psychicznej,
- Nadużywanie alkoholu przez członków rodziny,
- Trudna sytuacja materialno-bytowa.
- Niepełnosprawność w rodzinie
- Zagrożenie demoralizacją małoletnich dzieci

W 2022 roku asystent rodziny zakończył współpracę z 2 rodzinami z powodu osiągnięcia zamierzonych w planie pracy celów oraz z powodu zmiany miejsca zamieszkania rodziny.

4.4.2 Rodziny zastępcze

Na podstawie Ustawy o wspieraniu rodziny i systemie pieczy zastępczej Ośrodek pomocy społecznej realizuje zadanie związane z organizowaniem pomocy dzieciom pozbawionym opieki rodziców w zakresie współfinansowania pobytu dziecka w pieczy zastępczej.

W 2022 r. GOPS współfinansował pobyt 6 dzieci w rodzinie zastępczej. Koszt zadania wyniósł – 35.356,32 zł.

4.4.3 Przeciwdziałanie przemocy w rodzinie

W roku 2022 Gminny Ośrodek Pomocy Społecznej w Seceminie koordynował działania związane z procedurą „Niebieskiej Karty” w 12 rodzinach (14 kart), w tym zakończonych spraw z powodu ustania przemocy – 12. Ogółem wpłynęło 11 formularzy NK, w tym 3 stanowiły kontynuację z roku poprzedniego. Wszystkie karty założone były przez Policję w wyniku interwencji w rodzinach.

W roku 2022 pracowało 12 grup roboczych. Działający w Gminie Zespół Interdyscyplinarny ds. przeciwdziałania przemocy w rodzinie odbył 4 posiedzenia, na których to omawiano sytuację osób i rodzin uwikłanych w przemoc domową, możliwości udzielenia pomocy przez poszczególne instytucje, skalę zjawiska przemocy domowej w Gminie Secemin i czynniki generujące występowanie tego zjawiska.

4.4.4 Karta Dużej Rodziny

Podobnie jak w latach ubiegłych także w 2022 r. Ośrodek kontynuował realizację programu skierowanego dla rodzin wielodzietnych (posiadających troje lub więcej dzieci) w postaci wydawania Karty Dużej Rodziny. W 2022 roku wpłynęło 65 wniosków o przyznanie KDR w tym 15 wniosków dla nowych rodzin oraz 50 wniosków od rodzin składających się wyłącznie z rodziców, wydano 159 kart tradycyjnych oraz 159 kart elektronicznych. Ogólny koszt zadania wyniósł: 1.128,00 zł.

5. System świadczeń rodzinnych

5.1. Świadczenia wychowawcze (500+)

Gminny Ośrodek Pomocy Społecznej w Seceminie od 2016 r. realizuje zadanie z zakresu ustawy z dnia 11 lutego 2016 r. o pomocy państwa w wychowywaniu dzieci. Jest to zadanie zlecone Gminie z zakresu administracji rządowej w całości finansowane z budżetu państwa. Pomoc powyższa przysługuje rodzicom na dziecko do lat 18.

W 2022 r. świadczenie wychowawcze zostało wypłacone 431 rodzinom dla 711 dzieci. Koszt zadania w 2022 r. łącznie wyniósł 1 827 271,78 zł, w tym 95 125 zł w ramach koordynacji oraz koszty obsługi, w kwocie 7 256 zł które od 1 stycznia 2021 r. wynosiły 0,33 % otrzymanej dotacji. Zadanie powyższe realizuje 1 pracownik zatrudniony na umowę o pracę.

Analiza świadczeń wypłaconych w okresie od 01.01.2022 r. do 31.05.2022 r. Od 1 czerwca 2022 roku świadczenie przeniesiono do ZUS.

Źródło: opracowanie własne

Miesiące	Wyszczególnienie								
	Liczba świadczeń wychowawczych wypłaconych w formie pieniężnej	- w tym w ramach koordynacji	Poniesione z budżetu państwa wydatki na świadczenie wychowawcze	- w tym w ramach koordynacji	Liczba rodzin mających ustalone prawo do św. wych.	Liczba dzieci, na które przysługuje świadczenie wychowawcze	Kwota odzyskanych nienależnie pobranych świadczeń wychowawczych	- w tym podlegająca zwrotowi do budżetu państwa	- w tym odsetki podlegające zwrotowi do budżetu państwa
I	743	37	368035	16567	428	704	1500	1500	174,79
II	732	33	364128	16021	425	701	1500	1500	172,38
III	731	34	364002	16179	424	693	1500	1500	169,79
IV	739	51	367696	24679	423	688	1500	1500	175,40
V	730	45	363292	21679	423	685	2500	2500	371,25
RAZEM	3675	200	1.827.153	95.125	x	x	8500	8500	1.063,61

5.2 Świadczenia rodzinne

Gminny Ośrodek Pomocy Społecznej w Seceminie od maja 2004 r. realizuje zadanie zlecone Gminie z zakresu administracji rządowej w zakresie świadczeń rodzinnych. Realizacja w/w zadania odbywa się na podstawie Ustawy z dnia 28 listopada 2003 r. o świadczeniach rodzinnych (tj. Dz. U. z 2023 r., poz. 390).

1. Zasiłki rodzinne z dodatkami

Zasiłek rodzinny to świadczenie mające na celu częściowe pokrycie kosztów wynikających z utrzymania dziecka. Otrzymuje się go do ukończenia przez dziecko 18 roku życia, ukończenia przez dziecko nauki w szkole (jednak nie dłużej niż do ukończenia 21 roku życia), lub do 24 roku życia dziecka, jeśli kontynuując naukę w szkole lub na uczelni wyższej i legitymuje się orzeczeniem o umiarkowanym bądź znacznym stopniu niepełnosprawności.

Wysokość zasiłku wynosi miesięcznie:

- 95 zł na dziecko w wieku do ukończenia 5 roku życia,
- 124 zł na dziecko w wieku powyżej 5 lat do ukończenia 18 roku życia,
- 135 zł na dziecko w wieku powyżej 18 lat do ukończenia 24 rok życia.

Do zasiłku rodzinnego przysługują dodatki:

- dodatek z tytułu urodzenia dziecka w wysokości 1 000,00 zł
- dodatek z tytułu opieki nad dzieckiem w okresie korzystania z urlopu wychowawczego w wysokości 400 zł,
- dodatek z tytułu samotnego wychowywania dziecka, który wynosi 193 zł, nie więcej jednak niż 386 zł na wszystkie dzieci,
- dodatek z tytułu kształcenia i rehabilitacji dziecka niepełnosprawnego, do 5 roku życia dziecka wynosi 90 zł, zaś powyżej 5 roku życia do ukończenia 24 roku życia 110 zł,
- dodatek z tytułu wychowywania dziecka w rodzinie wielodzietnej, który wynosi 95 zł na trzecie i następne dzieci uprawnione do zasiłku,
- dodatek z tytułu podjęcia przez dziecko nauki w szkole poza miejscem zamieszkania na pokrycie wydatków związanych z zamieszkaniem w miejscowości, w której znajduje się szkoła - 113 zł, zaś na pokrycie wydatków związanych z dojazdem do miejscowości, w której znajduje się szkoła - 69 zł,
- dodatek z tytułu rozpoczęcia roku szkolnego w wysokości 100 zł.

Prawo do zasiłku przysługuje rodzicom lub opiekunom prawnym dziecka, jeżeli dochód rodziny w przeliczeniu na osobę albo dochód osoby uczącej się nie przekracza kwoty 674,00 zł. W przypadku, gdy członkiem rodziny jest dziecko legitymujące się orzeczeniem o niepełnosprawności lub orzeczeniem o umiarkowanym albo o znacznym stopniu niepełnosprawności kryterium dochodowe jest powiększone do kwoty 764,00 zł.

W przypadku, gdy dochód rodziny przekroczy wymagane kryterium dochodowe ustala się prawo do zasiłku rodzinnego wraz z dodatkami zgodnie z art. 5 ust 3 ustawy o świadczeniach rodzinnych tzw. „złotówkę za złotówkę”.

Dzięki systemowi „złotówka za złotówkę”, rodzice otrzymujący zasiłek rodzinny wraz z dodatkami po uzyskaniu przez członków rodziny dochodu powodującego przekroczenie ustawowego kryterium nie tracą prawa do świadczeń i mogą nadal je otrzymywać. Świadczenia wypłacane są wówczas w wysokości różnicy między przysługującą kwotą świadczeń, tzw. „łączną kwotą zasiłków rodzinnych wraz z dodatkami” a wysokością dochodu rodziny otrzymywanego ponad kryterium dochodowe. Wysokość świadczeń jest zatem pomniejszona o kwotę „przekroczenia kryterium dochodowego” pomnożoną przez liczbę osób w danej rodzinie.

Aby zasada „złotówka za złotówkę” mogła zostać zastosowana przez organ, kwota przekroczenia nie może być wyższa niż suma otrzymywanych świadczeń. Wyrównanie jest wypłacane, gdy jego wysokość jest wyższa lub równa 20 zł. Poniższa tabela przedstawia dane liczbowe na temat wypłaconych zasiłków rodzinnych wraz z dodatkami w 2022 roku.

Tabela 7 – Wypłacane zasiłki rodzinne oraz dodatki w 2022 roku.

L.p.	Wyszczególnienie	Liczba rodzin	Liczba świadczeń	Kwota
1.	Zasiłki rodzinne	111	3198	361.914,44
2.	Dodatki do zasiłków rodzinnych	254	1780	164.886,96
Razem				526.801,40

Źródło: Opracowanie własne

W 2022 roku w ramach zasiłków rodzinnych wypłacono kwotę 361.914,44 zł, do tego 164.886,96 zł wynosiły dodatki do zasiłków rodzinnych, co stanowi 45,56% ogólnej sumy wypłaty zasiłków. Zauważyć należy, że dodatki do zasiłków rodzinnych stanowią ważną składową wypłacanych świadczeń.

Poniższa tabela przedstawia dane liczbowe na temat wypłaconych dodatków do zasiłków rodzinnych w 2022 roku.

Tabela 8 – Wyszczególnienie dodatków do zasiłków rodzinnych wypłaconych w 2022 r.

L.p.	Wyszczególnienie	Liczba rodzin	Liczba świadczeń	Kwota
1.	Dodatek z tytułu urodzenia się dziecka	18	18	13.331,47
2.	Dodatek z tytułu opieki nad dzieckiem w okresie korzystania z urlopu wychowawczego	4	25	9.694,30
3.	Dodatek z tytułu samotnego wychowywania dziecka	6	80	13.708,82
4.	Dodatek z tytułu kształcenia i rehabilitacji dziecka niepełnosprawnego	13	173	15.647,94
5.	Dodatek z tytułu wychowywania dziecka w rodzinie wielodzietnej	52	655	60.544,73
6.	Dodatek z tytułu podjęcia przez dziecko nauki w szkole poza miejscem zamieszkania	60	506	33.706,25
7.	Dodatek z tytułu rozpoczęcia roku szkolnego	101	323	18.253,45
Razem				164.886,96

Źródło: Opracowanie własne

Analizując przedstawione powyżej dane liczbowe oraz biorąc pod uwagę liczbę rodzin, zauważyć należy, że do najczęściej wypłacanych dodatków do zasiłku rodzinnego zaliczamy dodatek z tytułu rozpoczęcia roku szkolnego, który pobrało 39,76% ogólnej liczby rodzin pobierających dodatki do zasiłków rodzinnych. Drugim najczęściej udzielanym dodatkiem jest dodatek z tytułu podjęcia przez dziecko nauki w szkole poza miejscem zamieszkania (23,62%), zaś na trzecim miejscu znajduje się dodatek z tytułu wychowywania dziecka w rodzinie wielodzietnej (20,47%).

Nienależnie pobrane zasiłki rodzinne wraz z dodatkami podlegają zwrotowi. W 2022 roku osoby, które nienależnie pobrały ww. świadczenia dokonały ich zwrotu na kwotę 222,66 zł.

2. Świadczenia opiekuńcze

Wśród świadczeń opiekuńczych wyróżniamy: zasiłek pielęgnacyjny, specjalny zasiłek opiekuńczy i świadczenie pielęgnacyjne.

Zasiłek pielęgnacyjny przysługuje:

- niepełnosprawnemu dziecku,
- osobie niepełnosprawnej w wieku powyżej 16 roku życia, jeżeli legitymuje się orzeczeniem o znacznym stopniu niepełnosprawności,
- osobie niepełnosprawnej w wieku powyżej 16 roku życia legitymującej się orzeczeniem o umiarkowanym stopniu niepełnosprawności, jeżeli niepełnosprawność powstała w wieku do ukończenia 21 roku życia,
- osobie, która ukończyła 75 lat i nie ma prawa do dodatku pielęgnacyjnego z ZUS/KRUS.

Wysokość zasiłku wynosi 215,84 zł miesięcznie.

Specjalny zasiłek opiekuńczy przysługuje osobom, na których zgodnie z kodeksem rodzinnym i opiekuńczym ciąży obowiązek alimentacyjny oraz małżonkom, jeśli nie podejmują zatrudnienia lub rezygnują z zatrudnienia i podjęcia się pracy zarobkowej.

Wysokość specjalnego zasiłku opiekuńczego wynosi 620 zł miesięcznie. Jest on przyznawany, jeśli łączny dochód rodziny osoby sprawującej opiekę oraz rodziny osoby wymagającej opieki, w przeliczeniu na osobę nie przekracza 764 zł netto.

Świadczenie pielęgnacyjne przysługuje:

- matce lub ojcu,
- innym osobom, na których Kodeks rodzinny i opiekuńczy nakłada obowiązek alimentacyjny, z wyjątkiem osób o znacznym stopniu niepełnosprawności.

Świadczenie przysługuje tylko, jeśli opiekunowie nie podejmują lub rezygnują z pracy zarobkowej w celu sprawowania opieki nad osobą legitymującą się orzeczeniem o niepełnosprawności lub orzeczeniem o znacznym stopniu niepełnosprawności.

W 2022 roku wysokość świadczenia pielęgnacyjnego wynosiła 2.119,00 zł miesięcznie.

Poniższa tabela przedstawia dane liczbowe na temat wypłaconych świadczeń opiekuńczych w 2022 roku.

Tabela 9 – Wyplacane świadczenia opiekuńcze w 2022 r.

L.p.	Wyszczególnienie	Liczba rodzin	Liczba świadczeń	Kwota
1.	Zasiłki pielęgnacyjne	142	1604	344.481,36
2.	Świadczenia pielęgnacyjne	60	654	1.372.115,50
3.	Specjalne Zasiłki Opiekuńcze	4	29	17.320,00
Razem				1.733.916,86

Źródło: Opracowanie własne

Poddając analizie powyższe dane zauważyć należy, iż świadczenie pielęgnacyjne stanowi największą wartość wypłaty wśród świadczeń związanych z niepełnosprawnością, gdyż stanowi aż 79,13% ogólnej sumy wypłaconych świadczeń. Na drugim miejscu znajdują się zasiłki pielęgnacyjne (19,87%).

Nienależnie pobrane świadczenia opiekuńcze podlegają zwrotowi. W 2022 roku osoby, które nienależnie pobrały ww. świadczenia dokonały ich zwrotu na kwotę 863,36 zł.

3. Jednorazowa zapomoga z tytułu urodzenia się dziecka

Jednorazowa zapomoga z tytułu urodzenia się dziecka przyznawana jest matce lub ojcu dziecka, opiekunowi prawnemu albo opiekunowi faktycznemu, jeśli dochód rodziny w przeliczeniu na osobę nie przekracza 1.922,00 zł netto. Wysokość świadczenia wynosi 1.000,00 zł na jedno dziecko.

W 2022 roku Gminny Ośrodek Pomocy Społecznej wypłacił jednorazową zapomogę z tytułu urodzenia się dziecka dla 30 rodzin w łącznej wysokości **30.000,00 zł**.

4. Świadczenie rodzicielskie

Świadczenie rodzicielskie przysługuje osobom, którym urodziło się dziecko, a które nie otrzymują zasiłku macierzyńskiego lub uposażenia macierzyńskiego. Wysokość świadczenia wynosi 1.000,00 zł.

W 2022 roku świadczenie rodzicielskie pobrało 20 osób w łącznej wysokości **151.530,20 zł**.

5.3 Fundusz alimentacyjny

5.3.1 Postępowanie wobec dłużników alimentacyjnych

Świadczenia z funduszu alimentacyjnego przyznawane są na warunkach określonych w ustawie z dnia 7 września 2007 r. o pomocy osobom uprawnionym do alimentów (tj. Dz. U. z 2022 roku, poz. 1205 ze zm.). Na podstawie przepisów tej ustawy realizowane jest wsparcie materialne dla osób uprawnionych do alimentów, które ich nie otrzymują z uwagi na bezskuteczność egzekucji. Wsparcie to realizowane jest poprzez przyznawanie świadczeń z funduszu alimentacyjnego dla osób spełniających kryteria ustawowe.

Świadczenia z funduszu alimentacyjnego przysługują, jeżeli dochód rodziny w przeliczeniu na osobę w rodzinie nie przekracza kwoty 900,00 zł. W przypadku gdy dochód rodziny w przeliczeniu na osobę w rodzinie przekracza kwotę 900,00 zł. o kwotę nie wyższą niż kwota świadczenia z funduszu alimentacyjnego przysługującego danej osobie uprawnionej w okresie świadczeniowym, na który jest ustalane prawo do tego świadczenia, świadczenie z funduszu alimentacyjnego przysługuje w wysokości różnicy między kwotą świadczenia z funduszu alimentacyjnego przysługującego danej osobie uprawnionej.

W/w świadczenia przysługują w wysokości bieżąco ustalonych alimentów, jednakże nie wyższej niż 500,00 zł. Świadczenia te przyznawane są na okres świadczeniowy, który trwa od października danego roku do końca września roku następnego.

W Gminie Secemin ze świadczeń z funduszu alimentacyjnego korzystają przedstawiciele ustawowi małoletnich osób uprawnionych jak również pełnoletnie uczące się osoby uprawnione.

Liczbę rodzin i osób korzystających ze świadczeń z funduszu alimentacyjnego w Gminie Secemin w roku 2022 przedstawia poniższa tabela.

Tabela 10 – Liczba osób korzystających ze świadczeń z funduszu alimentacyjnego w 2022 r.

Wyszczególnienie	Liczba rodzin	Liczba świadczeniobiorców	Liczba wypłaconych świadczeń
FUNUSZ ALIMENTACYJNY	7	Małoletnie osoby uprawnione 8	128
		Pełnoletnie uczące się osoby uprawnione 2	

Źródło: Opracowanie własne

W 2022 roku ogólna suma wypłaconych świadczeń z funduszu alimentacyjnego wyniosła **56.411,38 zł.**

Zgodnie z ustawą z dnia 7 września 2007 r. o pomocy osobom uprawnionym do alimentów gmina zobowiązana jest do prowadzenia działań wobec dłużników alimentacyjnych.

Działania podejmowane wobec dłużników alimentacyjnych w 2022 roku dotyczyły w szczególności:

- wysłano 6 informacji dotyczących dłużników alimentacyjnych opisujących ich sytuację rodzinną, dochodową, zawodową i zdrowotną oraz przyczyn niełożenia na utrzymanie osoby uprawnionej, pozyskanych poprzez przeprowadzone wywiady alimentacyjne i oświadczenia majątkowe;
- wezwano 8 dłużników w celu przeprowadzenia wywiadu alimentacyjnego, stawilo się 6;
- wysłano 6 informacji do Komorników Sądowych mających wpływ na egzekucję zasądzonych świadczeń alimentacyjnych,
- skierowano do komorników sądowych 7 wniosków dotyczących przyłączenia się do trwającego postępowania egzekucyjnego;
- zobowiązano 4 dłużników do zarejestrowania się w powiatowym urzędzie pracy jako osoby bezrobotnej lub poszukującej pracy. Z obowiązku tego wywiązało się 3 dłużników i wobec tych dłużników podjęto działania mające na celu aktywizację zawodową;
- co miesiąc przekazywane są informacje o wysokości zobowiązań do pięciu biur informacji o wysokości zobowiązania 11 dłużników;

Świadczenia z funduszu alimentacyjnego mają charakter zwrotny. Dłużnik alimentacyjny jest zobowiązany do zwrotu organowi właściwemu wierzyciela należności w wysokości świadczeń z funduszu alimentacyjnego wypłaconych osobie uprawnionej, łącznie z ustawowymi odsetkami.

Ogólna kwota zadłużenia na dzień 31.12.2022 r. z tytułu wypłaconych świadczeń z funduszu alimentacyjnego wynosi 611.377,14 zł (w tym odsetki 114.841,53 zł), z czego w 2022 r. odzyskano kwotę 92.734,25 zł (w tym odsetki 27.691,85 zł).

Stan zadłużenia z tytułu wypłaconej zaliczki alimentacyjnej na dzień 31.12.2022 r. wynosi 104.000,87 zł., z czego w 2022 r. odzyskano kwotę 1.042,44 zł.

5.4 Składki ubezpieczeń społecznych i zdrowotnych od świadczeń opiekuńczych

Za osoby pobierające świadczenia opiekuńcze opłacane są składki na ubezpieczenie emerytalno - rentowe oraz ubezpieczenie zdrowotne. Składki płacone są od podstawy odpowiadającej wysokości wypłacanego świadczenia osobom, które nie podlegają obowiązkowi ubezpieczenia z innego tytułu.

W 2022 roku opłacono składkę na ubezpieczenie społeczne za 44 osoby, w tym za 41 osób pobierających świadczenie pielęgnacyjne i za 2 osoby pobierające specjalny zasiłek opiekuńczy na łączną kwotę 275.761,96 zł. Natomiast składkę na ubezpieczenie zdrowotne opłacono za 19 osób, w tym za 17 osób pobierających świadczenie pielęgnacyjne i za 2 osoby pobierające specjalny zasiłek opiekuńczy na łączną kwotę 40.286,52 zł.

6. System dodatków mieszkaniowych

6.1. Dodatek mieszkaniowy

Gminny Ośrodek Pomocy Społecznej w Seceminie od stycznia 2016 roku realizuje zadanie własne gminy w zakresie przyznawania dodatków mieszkaniowych. Dodatek mieszkaniowy jest świadczeniem pieniężnym wypłacanym przez gminę, które ma na celu dofinansowanie pokrycia wydatków mieszkaniowych ponoszonych w związku z zajmowanym lokalem mieszkalnym.

Zasady i tryb ich przyznawania reguluje ustawa o dodatkach mieszkaniowych. Dodatek mieszkaniowy nie jest świadczeniem uznaniowym. Możliwość jego przyznania, a także jego wysokość, uzależnione są od ustawowych przesłanek. Trudna sytuacja finansowa w gospodarstwie domowym oraz sytuacja zdrowotna nie mają wpływu na wysokość przyznanego dodatku. Dodatek mieszkaniowy można otrzymać nawet, jeżeli występują zaległości czynszowe. Przyznany dodatek mieszkaniowy wypłacany jest zarządcy domu lub osobie uprawnionej do pobierania należności za zajmowany lokal mieszkalny.

W okresie od 1 stycznia do 31 grudnia 2022 roku 1 rodzina z Gminy Secemin wnioskuje o przyznanie dodatku mieszkaniowego. Wydano 2 decyzje administracyjne przyznające dodatek na okres 6 miesięcy każda, wypłacono 9 świadczeń na łączną kwotę **1. 039,62 zł.**

7. Pomoc materialna dla uczniów

Gminny Ośrodek Pomocy Społecznej w Seceminie na podstawie przepisów ustawy o systemie oświaty z dnia 7 września 1991 r. przyznaje i wypłaca stypendia i zasiłki szkolne.

W 2022 roku na ten cel wydatkowano kwotę 37 200,00 zł, w tym z dotacji: 33 480,00 zł. Pomoc materialna jest udzielana uczniom w celu zmniejszenia różnic w dostępie do edukacji, umożliwienia pokonywania barier dostępu do edukacji wynikających z trudnej sytuacji materialnej ucznia, a także wspierania edukacji uczniów zdolnych. Świadczeniami pomocy materialnej o charakterze socjalnym są:

- 1) stypendium szkolne;
- 2) zasiłek szkolny

Stypendium szkolne może otrzymać uczeń znajdujący się w trudnej sytuacji materialnej, wynikającej z niskich dochodów na osobę w rodzinie, w szczególności gdy w rodzinie tej występuje: bezrobocie, niepełnosprawność, ciężka lub długotrwała choroba, wielodzietność, brak umiejętności wypełniania funkcji opiekuńczo-wychowawczych, alkoholizm lub narkomania, a także gdy rodzina jest niepełna. Kryterium dochodowe kwalifikujące do otrzymania stypendium wynosi 600,00 zł na osobę w rodzinie. W 2022 r. stypendium szkolne otrzymało 29 rodzin /56 uczniów/.

Zasiłek szkolny może być przyznany uczniowi znajdującemu się przejściowo w trudnej sytuacji materialnej z powodu zdarzenia losowego. Zasiłek szkolny może być przyznany w formie świadczenia pieniężnego na pokrycie wydatków związanych z procesem edukacyjnym lub w formie pomocy rzeczowej o charakterze edukacyjnym, raz lub kilka razy w roku, niezależnie od otrzymywanego stypendium szkolnego. W 2022 r. żaden uczeń nie otrzymał zasiłku szkolnego.

8. Zadania wynikające z ustawy o świadczeniach opieki zdrowotnej finansowanych ze środków publicznych

Zgodnie z ustawą z dnia 27 sierpnia 2004 r. o świadczeniach opieki zdrowotnej finansowanych ze środków publicznych (Dz. U. 2021 poz. 1285 z późn. zm.) do korzystania ze świadczeń opieki zdrowotnej finansowanych ze środków publicznych na zasadach określonych w ustawie (czyli bezpłatnie, tak jak osoby ubezpieczone) mają prawo osoby inne niż ubezpieczone posiadające obywatelstwo polskie i miejsce zamieszkania na terytorium Rzeczypospolitej Polskiej, które spełniają kryterium dochodowe, określone w przepisach o pomocy społecznej.

Wydanie decyzji o ustaleniu prawa do świadczeń opieki zdrowotnej realizowanych ze środków publicznych następuje na wniosek zainteresowanego, a w przypadku stanu nagłego – na wniosek świadczeniodawcy udzielającego świadczenia opieki zdrowotnej złożony niezwłocznie po udzieleniu świadczenia. Wydanie decyzji administracyjnej poprzedzone jest przeprowadzeniem wywiadu środowiskowego. Wywiad przeprowadzany jest niezwłocznie po otrzymaniu informacji o potrzebie ustalenia uprawnień. Wywiad przeprowadza się w miejscu zamieszkania (pobytu) osoby zainteresowanej. Celem tej czynności jest ustalenie czy osoba zainteresowana spełnia kryterium dochodowe zgodnie z ustawą o pomocy społecznej oraz ustalenie czy nie występują dysproporcje między udokumentowaną wysokością dochodu a sytuacją majątkową tej osoby.

Decyzja administracyjna w sprawie przyznania lub odmowy przyznania prawa do świadczeń opieki zdrowotnej wydawana jest w terminie miesiąca od daty złożenia wniosku wraz z wymaganą dokumentacją.

Prawo do świadczeń opieki zdrowotnej na podstawie ww. decyzji przysługuje przez okres 90 dni, chyba że w tym okresie świadczeniobiorca zostanie objęty ubezpieczeniem zdrowotnym. Jeżeli istnieje konieczność dalszego leczenia, dłuższego niż 90 dni – może zostać wydana kolejna decyzja. Świadczeniodawcy NFZ realizują świadczenia na rzecz osób nieubezpieczonych legitymujących się ww. decyzją.

W 2022 r. w tutejszym GOPS prawo do świadczeń opieki zdrowotnej przyznano decyzją administracyjną osobom – 6 decyzji.

9. Organizowanie prac społecznie użytecznych

Gmina Secemin/ Gminny Ośrodek Pomocy Społecznej w porozumieniu z Powiatowym Urzędem Pracy we Włoszczowie koordynował we współpracy z Urzędem Gminy Secemin po raz kolejny organizację prac społecznie użytecznych. Celem programu było uaktywnienie osób długotrwale bezrobotnych i korzystających z pomocy społecznej. Program realizowany był w okresie od 01 kwietnia 2022 r. do 15 grudnia 2022 r. W ramach prac społecznie użytecznych aktywność zawodową podjęło 6 osób bezrobotnych.

Wydatkowana kwota w związku z prowadzonymi pracami społecznie użytecznymi wyniosła 17 280,00 złotych z tego:

- refundacja z PUP Włoszczowa w wysokości 60% w/w kwoty tj. 10 368,00 zł,
- środki własne gminy w wysokości 40% w/w kwoty tj. 6 912,00 zł.

Bezrobotni pracowali po 10 godzin tygodniowo, jednak nie więcej niż 40 godzin miesięcznie. Ogółem przepracowano 2.040 godzin. Osoby bezrobotne podejmowały zatrudnienie w jednostkach podległych samorządowi gminnemu wykonując prace remontowe i porządkowe oraz opiekę nad starszymi i niepełnosprawnymi zlecone przez jednostki zatrudniające. Wielu klientów OPS zgłasza corocznie gotowość do wykonania prac społecznie użytecznych. Są to osoby, które mają trudności w podjęciu stałej pracy, w szczególności ze względu na wiek lub brak wykształcenia. Uczestnictwo w pracach społecznie użytecznych pozwala na przerwanie bezczynności zawodowej, kształtuje aktywne postawy w życiu społecznym i zawodowym, przeciwdziała pogłębianiu się problemów związanych z wykluczeniem społecznym.

10. Punkt konsultacyjny

Ośrodek Pomocy Społecznej współpracuje z Gminną Komisją Rozwiązywania Problemów Alkoholowych w zakresie osób uzależnionych oraz rodzin, w których dodatkowo występuje zjawisko przemocy. W dalszym ciągu przy Gminnej Komisji Rozwiązywania Problemów Alkoholowych działa Punkt Konsultacyjny ds. uzależnień i przeciwdziałania przemocy w rodzinie, który świadczy usługi w zakresie udzielania pomocy osobom uzależnionym i współuzależnionym od alkoholu oraz dotkniętym przemocą w rodzinie. Wspomniany punkt usytuowany jest w budynku starego ośrodka zdrowia przy ul. Ogrodowej 1. Osoby zgłaszające się do PK otrzymały pomoc zarówno ze strony specjalisty psychoterapii ds. uzależnień oraz ze strony psychologa. Spotkania odbywały się naprzemiennie w każdą środę.

W minionym roku z oferowanej w Punkcie Konsultacyjnym pomocy psychoterapeuty ds. uzależnień skorzystało 20 osób, którym udzielono 71 konsultacji psychoterapeutycznych, natomiast z pomocy psychologa skorzystały 32 osoby, którym udzielono 102 konsultacje.

11. Program „Czyste Powietrze”

Program „Czyste powietrze” realizowany jest przez Wojewódzkie Fundusze Ochrony Środowiska i Gospodarki Wodnej. W ramach programu można przeprowadzić termomodernizację budynków, np. wykonać termoizolację lub wymienić stolarkę okienną i drzwiową na bardziej energooszczędną. Z dofinansowania można skorzystać w celu wymiany starych, wysokoemisyjnych kotłów węglowych na ekologiczne źródła energii, np. pompę ciepła, instalację fotowoltaiczną, kolektory słoneczne, rekuperację czy wykonanie instalacji centralnego ogrzewania.

Od dnia 01.10.2020 r. na gminy nałożono obowiązek wydawania zaświadczeń o wysokości przeciętnego miesięcznego dochodu przypadający na jednego członka gospodarstwa domowego dla potrzeb uczestnictwa w programie Czyste Powietrze. Do ustalania wysokości przeciętnego miesięcznego dochodu, stosuje się przepisy ustawy o świadczeniach rodzinnych.

Zaświadczenia wydawane są przez Gminny Ośrodek Pomocy Społecznej w Seceminie po uprzednim złożeniu wniosku. W 2022 roku wydano 43 zaświadczenia o wysokości przeciętnego miesięcznego dochodu przypadający na jednego członka gospodarstwa domowego dla potrzeb uczestnictwa w programie Czyste Powietrze.

12. Pomoc dla obywateli Ukrainy

W związku z zaistniałym konfliktem zbrojnym na terytorium Ukrainy w Gminie Secemin przygotowana została niezbędna pomoc dla obywateli tego państwa, którzy chroniąc swoje zdrowie i życie postanowili opuścić dotychczasowe domy. Na terenie Gminy Secemin zorganizowany został punkt zbiórki darów dla osób potrzebujących. Mieszkańcy przynosili m.in.: żywność, leki, środki higieny i czystości, środki dezynfekujące, zestawy pierwszej pomocy.

Obywatele Ukrainy mieli dostęp do świadczeń z pomocy socjalnej, który zależał od podstawy pobytu danej osoby w Polsce. Konieczne było stwierdzenie czy dana osoba jest objęta regulacjami Ustawy o pomocy obywatelom Ukrainy w związku z konfliktem zbrojnym na terytorium tego państwa. Osobom objętym wyżej wymienioną ustawą przysługuje prawo do świadczeń z pomocy socjalnej na takich samych zasadach jak obywatelom RP. Konieczne jest tylko uprzednie uzyskanie przez obywatela Ukrainy numeru PESEL. Gminny Ośrodek Pomocy Społecznej w Seceminie realizując założenia wymienionej wyżej ustawy wpłacił 51 osobom przebywającym na terenie gminy pomoc w formie jednorazowego świadczenia pieniężnego w wysokości 300,00 zł na osobę, co łącznie stanowiło 15.300,00 zł. Ponadto tutejszy Ośrodek objął dofinansowaniem do posiłku 11 dzieci uczęszczających do miejscowych szkół i przedszkoli na łączną kwotę 2.268,50 zł.

Obywatele Ukrainy, którzy przybyli do Polski po 24 lutego 2022 r. w związku z toczącymi się działaniami wojennymi i których pobyt został uznany za legalny byli uprawnieni m.in. do realizowanych przez tut. Ośrodek świadczeń rodzinnych. Wsparciem w ramach świadczeń rodzinnych zostało objętych 8 rodzin, z tego 7 rodzin korzystało tylko z pomocy w formie zasiłku rodzinnego na dzieci, natomiast 1 rodzina korzystała ze świadczeń opiekuńczych (tj. zasiłku pielęgnacyjnego i świadczenia pielęgnacyjnego). Ogólna kwota jaka została wydatkowana w 2022 r. na powyższy cel wyniosła 26.609,40 zł. Ponadto za osobę pobierającą świadczenie opiekuńcze zostały opłacone składki na ubezpieczenie społeczne w kwocie 4.665,20 zł.

Tutejszy Ośrodek wypłacał także mieszkańcom kilku miejscowości z terenu gminy Secemin świadczenia pieniężne za zapewnienie zakwaterowania i wyżywienia obywatelom Ukrainy, którzy przybyli wraz z rodzinami do naszej gminy. Nasi mieszkańcy m.in. z Bichniowa, Gabrielowa, Żeliszawic, Secemina oraz Wałkonów Górnych i Dolnych gościli u siebie 24 osoby, którym z własnych środków zapewniali zakwaterowanie i wyżywienie. Z tego tytułu zostały im wypłacone świadczenia pieniężne w łącznej kwocie 126.024,00 zł /tj. 40,00 zł za osobę dziennie/.

13. Dodatek ostonowy

Gminny Ośrodek Pomocy Społecznej w Seceminie w okresie od stycznia do października 2022 roku realizował nowe świadczenie tzw. dodatek osłonowy.

Dodatek osłonowy stanowił kluczowy element rządowej tarczy antyinflacyjnej, który miał zniwelować rosnące ceny energii, gazu i żywności. Zgodnie z zaproponowanymi przepisami przysługiwał gospodarstwu domowemu, którego przeciętne miesięczne dochody nie przekraczają 2100 zł w gospodarstwie jednoosobowym albo 1500 zł na osobę w gospodarstwie wieloosobowym.

Wysokość dopłaty w skali roku w ramach dodatku osłonowego wyniosła:

- jednoosobowe gospodarstwo domowe otrzyma 400 lub 500 zł* przy założeniu, że jej dochód nie przekroczy 2100 złotych,
- gospodarstwo 2-3 osobowe otrzyma 600 lub 750 zł* przy założeniu, że dochód nie przekroczy 1500 złotych miesięcznie na osobę,
- gospodarstwo 4-5 osobowe otrzyma 850 zł lub 1062,50 zł* przy założeniu, że dochód nie przekroczy 1500 złotych miesięcznie na osobę,
- gospodarstwo 6 i więcej osobowe otrzyma 1150 zł lub 1437,50 zł* przy założeniu, że dochód nie przekroczy 1500 złotych miesięcznie na osobę.

***podwyższenie kwoty dofinansowania jest uzależnione od źródła ogrzewania** - wyższa kwota dodatku przysługuje w przypadku gdy głównym źródłem ogrzewania gospodarstwa domowego jest kocioł na paliwo stałe, kominek, koza, ogrzewacz powietrza, trzon kuchenny, piecokuchnia, kuchnia węglowa lub piec kaflowy na paliwo stałe, zasilane węglem lub paliwami węgl pochodnymi, **wpisane do centralnej ewidencji emisyjności budynków**, o której mowa w art. 27a ust. 1 ustawy z dnia 21 listopada 2008 r. o wspieraniu termomodernizacji i remontów oraz o centralnej ewidencji emisyjności budynków. W przypadku dodatku osłonowego obowiązywała także zasada złotówka za złotówkę. Oznacza to, że dodatek ten przyznawany był nawet po przekroczeniu kryterium dochodowego, a kwota dodatku była pomniejszana o kwotę tego przekroczenia.

Wnioski o dodatek osłony złożyły **1052** rodziny z czego **1012 rodzin** otrzymało wnioskowane świadczenie na kwotę **666.571,03 zł**.

14. Dodatek węglowy

W związku z wejściem w życie ustawy z dnia 5 sierpnia 2022 r. o dodatku węglowym Gminny Ośrodek Pomocy Społecznej w Seceminie realizował zadania związane z przyznaniem i wypłatą dodatku węglowego. Dodatek węglowy to jednorazowe świadczenie w wysokości 3.000 zł. Przysługiwał osobie w gospodarstwie domowym, w przypadku gdy głównym źródłem ogrzewania gospodarstwa domowego jest kocioł na paliwo stałe, kominek, koza, ogrzewacz powietrza, trzon kuchenny, piecokuchnia, kuchnia węglowa lub piec kaflowy na paliwo stałe, zasilane paliwami stałymi (tj. węgiel kamienny, brykiet lub pellet zawierające co najmniej 85% węgla kamiennego), wpisane lub zgłoszone do centralnej ewidencji emisyjności budynków.

Wnioski o wypłatę dodatku węglowego w okresie od 18 sierpnia do 30 listopada 2022 roku złożyło **1655 rodzin**, a wnioskowane świadczenie otrzymało **1266 rodzin**, łączna kwota wypłaconych świadczeń wyniosła **3.798.000,00 zł**.

15. Dodatek dla gospodarstw domowych

W dniu 15 września 2022r weszła w życie ustawa o szczególnych rozwiązaniach w zakresie niektórych źródeł ciepła w związku z sytuacją na rynku paliw, w związku z tym Gminny Ośrodek Pomocy Społecznej w Seceminie realizował kolejne zadanie – dodatek dla gospodarstw domowych z tytułu wykorzystywania niektórych źródeł ciepła. Dodatek przysługiwał osobie w gospodarstwie domowym, niezależnie od dochodu, w przypadku, gdy głównym źródłem ogrzewania były:

1. kocioł na paliwo stałe, kominek, koza, ogrzewacz powietrza, trzon kuchenny, piecokuchnia albo piec kaflowy na paliwo stałe, zasilane peletem drzewnym, drewnem kawałkowym lub innym rodzajem biomasy, albo
2. kocioł gazowy zasilany skroplonym gazem LPG, albo
3. kocioł olejowy

Warunkiem koniecznym otrzymania dodatku dla gospodarstw domowych było uzyskanie wpisu lub zgłoszenie źródła ogrzewania do Centralnej Ewidencji Emisyjności Budynków przed dniem 11.08.2022 roku.

Dodatek przyznawany był w kwocie:

- **3 000 zł** – w przypadku gdy głównym źródłem ciepła jest kocioł na paliwo stałe zasilany peletem drzewnym lub innym rodzajem biomasy, z wyłączeniem drewna kawałkowego,
- **1 000 zł** – w przypadku gdy głównym źródłem ciepła jest kocioł na paliwo stałe, kominek, koza, ogrzewacz powietrza, trzon kuchenny, piecokuchnia albo piec kaflowy, zasilane drewnem kawałkowym,
- **500 złotych** – w przypadku gdy głównym źródłem ciepła jest kocioł gazowy zasilany skroplonym gazem LPG,
- **2 000 złotych** – w przypadku gdy głównym źródłem ciepła jest kocioł olejowy.

Wniosek o dodatek dla gospodarstw domowych w okresie od 23 września do 30 listopada 2022 roku złożyły **271 rodzin**, ze świadczenia skorzystały **257 rodzin na kwotę 528.500,00 zł**.

16. Współpraca

Gminny Ośrodek Pomocy Społecznej oprócz działań prowadzonych na rzecz społeczności lokalnej Gminy, w ramach swojej działalności, w roku 2022 współpracował z wieloma instytucjami i organizacjami pozarządowymi. Wśród najważniejszych podmiotów, z którymi prowadzona jest regularna współpraca należą w szczególności:

Współpraca z Komendą Powiatową Policji we Włoszczowie – związana była z problematyką rodzinną oraz dotyczyła działań podejmowanych na rzecz osób dotkniętych przemocą oraz uzależnionych od alkoholu. W 2021 roku zgłoszono tutejszemu Ośrodkowi kilka interwencji dotyczących nadużywania alkoholu przez rodziców lub rodzica. We wszystkich przypadkach pracownicy socjalni starali się nawiązać kontakt ze wskazanymi środowiskami i udzielali stosownego wsparcia. Ponadto współpraca polegała na wyjazdach w teren z pracownikami socjalnymi podczas zgłaszanych interwencji.

Współpraca ze szkołami na terenie Gminy – ma trwały charakter i związana jest w szczególności z dożywianiem dzieci uczęszczających do szkół. W zakresie dzieci wymagających

dożywiania prowadzona jest na bieżąco ścisła współpraca z dyrektorami szkół, wychowawcami i pedagogami szkolnymi. Na bieżąco istnieje współpraca w zakresie wspierania rodzin niewydolnych wychowawczo.

Współpraca z Sądem Rodzinnym i Nieletnich we Włoszczowie – dotyczyła kierowania wniosków o wgląd w sytuację rodziny w przypadku zaistnienia takich przestępstw tj. zaniedbań wychowawczych ze strony rodziców oraz nadużywania alkoholu przez jednego z opiekunów dzieci.

Współpraca z Gminną Komisją Rozwiązywania Problemów Alkoholowych – współpraca tutejszego Ośrodka dotyczyła przede wszystkim działań zmierzających do podjęcia leczenia odwykowego przez podopiecznych tutejszego Ośrodka.

Współpraca z Powiatowym Urzędem Pracy we Włoszczowie – poprzez typowanie osób do prac społecznie użytecznych oraz kierowanie osób długotrwale korzystających z pomocy społecznej do wizyt z doradcą zawodowym. Pracownicy socjalni przekazywali informacje o aktualnych ofertach pracy osobom bezrobotnym i poszukującym pracy, korzystającym z pomocy społecznej, informowali zainteresowane osoby o możliwości skorzystania z poradnictwa zawodowego w PUP. Utrzymywali stały kontakt z biurem pośrednictwa pracy. W Ośrodku oferowano osobom bezrobotnym pomoc w aktywnym poszukiwaniu pracy, udzielano poradnictwa z zakresu umiejętności poruszania się po rynku pracy, pomagano w przygotowywaniu dokumentów aplikacyjnych.

Współpraca z Przychodnią Lekarską PAW-MED i EURO-MED w Seceminie – polegająca na ścisłej współpracy z pielęgniarką oraz z lekarzem w sprawie regularnych szczepień i czystości dzieci w rodzinach niewydolnych wychowawczo, a także wspólnych wizytach z pracownikiem socjalnym u osób ciężko chorych, niepełnosprawnych.

Współpraca z KRUS i ZUS – w celu ustalania okresów zatrudnienia dla osób korzystających z pomocy w formie świadczeń pielęgnacyjnych. W imieniu podopiecznych przygotowujemy niezbędne dokumenty osobom ubiegającym się o przyznanie świadczeń emerytalno-rentowych.

Współpraca z Powiatowym Centrum Pomocy Rodzinie we Włoszczowie – w zakresie wdrażania i realizacji ustawy o wspieraniu rodziny i systemie pieczy zastępczej oraz przeciwdziałania przemocy w rodzinie, w tym zapewnienie specjalistycznej pomocy rodzicom biologicznym niewydolnym wychowawczo jak i rodzinom zastępczym.

Ponadto Ośrodek Pomocy współpracuje z sołtysami - współpraca ta związana jest z problemami mieszkańców poszczególnych wsi, którzy wymagają wsparcia i zainteresowania ze strony Ośrodka Pomocy.

Współpraca z Bankiem Żywności w Kielcach – w ramach tej współpracy Gminny Ośrodek Pomocy Społecznej w Seceminie realizował Program Operacyjny Pomoc Żywnościowa Podprogram 2021, współfinansowany z Europejskiego Funduszu Pomocy Najbardziej Potrzebującym, którego celem było zapewnienie najuboższym mieszkańcom Polski pomocy żywnościowej.

Ponadto kontynuowano współpracę z:

- Regionalnym Ośrodkiem Polityki Społecznej w Kielcach,
- Wydziałem Polityki Społecznej Świętokrzyskiego Urzędu Wojewódzkiego w Kielcach,

- Domami Pomocy Społecznej
- Schroniskami dla osób bezdomnych
- Ochotniczą Strażą Pożarną,
- Poradnią Psychologiczno – Pedagogiczną we Włoszczowie,

W celu upowszechniania informacji oraz prowadzonej działalności Ośrodek współpracował także z środkami masowego przekazu. W prasie, biuletynie informacyjnym gminy, na stronie internetowej Ośrodka oraz portalach internetowych ukazywały się informacje dotyczące możliwości korzystania z różnych form pomocy, artykuły dotyczące realizowanych zadań oraz uruchamianych inicjatyw i przedsięwzięć. Ośrodek prowadzi także własną stronę internetową pod adresem: www.gopssecemin.pl

17. Potrzeby w zakresie pomocy społecznej na rok 2023

Potrzeby finansowe na realizację zadań wynikających z ustaw zostały ujęte w planach finansowych i przyjęte do realizacji w budżecie gminy. Do najważniejszych potrzeb w zakresie pomocy społecznej należy dodatkowo zaliczyć :

- prowadzenia elastycznej polityki kadrowej służącej utrzymaniu dobrej jakości obsługi klienta oraz prawidłowej realizacji zadań,
- poszerzanie środowiskowego systemu wsparcia dla osób niepełnosprawnych i starszych,
- poszerzanie działań na rzecz rodzin przeżywających trudności w wypełnianiu funkcji opiekuńczo-wychowawczych.

Pracownicy tutejszego Ośrodka dbają o tworzenie coraz lepszego wizerunku pomocy społecznej, jako instytucji efektywnej i skutecznej. Zawsze starają się, aby wsparcie do potrzebujących kierowane było sprawnie i w taki sposób, by osoby w trudnej życiowej sytuacji, pozostawały w systemie pomocy jak najkrócej. Pracownicy stykają się coraz częściej z bardzo trudnymi przypadkami, wymagającymi pomocy od zaraz (są to sytuacje dotyczące, osób starszych, chorych, ofiar przemocy).

Ciągły proces starzenia się społeczeństwa wskazuje na konieczność zapewnienia opieki osobom starszym, które są jej pozbawione ze strony rodziny lub gdy rodzina sama nie jest w stanie zapewnić jej w wymaganym zakresie lub formie.

Zapewnienie w budżecie środków na funkcjonowanie Ośrodka w tym na wynagrodzenia dla pracowników. Pracownicy GOPS, nie tylko ze względu na charakter pracy, ale przede wszystkim ze względu na zwiększone uprawnienia do samodzielnego pobierania dokumentacji, mają coraz więcej obowiązków, jak i większy zakres odpowiedzialności. Zwiększanie zakresu zadań, jakie realizuje GOPS przyczynia się również do zwiększania obowiązków dla wszystkich pracowników (pomoc społeczna, świadczenia rodzinne, księgowość).

18. Podsumowanie

Głównym celem Gminnego Ośrodka Pomocy Społecznej w Seceminie jest umożliwienie osobom oraz rodzinom przezwyciężanie trudnych sytuacji życiowych, których nie są oni w stanie pokonać wykorzystując przy tym własne uprawnienia, zasoby i możliwości.

W wyniku dokonujących się zmian gospodarczych oraz zmian w przepisach prawnych, zmienia się również struktura klientów pomocy społecznej ich oczekiwania i potrzeby, z których wynika iż pomoc finansowa choć nadal ważna nie może stanowić jedynej formy wsparcia. Działania muszą być wielokierunkowe, zabezpieczające nie tylko strefę materialną ale przede wszystkim mają działać aktywizująco i integrująco na lokalną społeczność.

Rok 2023 będzie dla Ośrodka kontynuacją realizowanych zadań i prowadzonych działań wynikających z ustaw, przyjętych gminnych programów, a także podejmowaniem nowych inicjatyw w zakresie rozwiązywania problemów społecznych, które są niezbędne aby instytucja pomocy społecznej była efektywna i odpowiadała aktualnym problemom.

Pomoc społeczna nie jest w stanie wypełniać swoich zadań bez odpowiedniego wsparcia samorządu terytorialnego, instytucji publicznych (sądy, policja, służba zdrowia, oświata), organizacji pozarządowych, itp. Tylko stała i systematyczna współpraca między tymi jednostkami pozwoli na skuteczne pomaganie i wdrażanie aktywnej polityki społecznej. Bardzo ważna jest realizacja planowanych wydatków, ale również i realizacja inwestycji społecznych, a polityka osłonowa powinna przechodzić w politykę aktywizacyjną. Sektor publiczny w tym GOPS pełni rolę koordynatora, jak i organizatora usług, dlatego też staramy się, aby nasze działania odpowiadały potrzebom jakie diagnozujemy przy wykonywaniu codziennej pracy.

UZASADNIENIE

Na podstawie art. 110 ust. 9 ustawy o pomocy społecznej, Kierownik Ośrodka Pomocy Społecznej składa Radzie Gminy coroczne sprawozdanie z działalności ośrodka oraz przedstawia potrzeby w zakresie pomocy społecznej.

W związku z powyższym przyjęcie uchwały dotyczącej sprawozdania z działalności Gminnego Ośrodka Pomocy Społecznej w Seceminie za rok 2022, która stanowi podstawę do planowania budżetu na rok 2023 jest uzasadnione.