

Secemin, 10.09.2024 r.

RA.0002.6.2024

POSTANOWIENIE
Przewodniczącego Rady Gminy Secemin
w sprawie zwołania VI sesji Rady Gminy Secemin

Na podstawie art. 20 ust. 1 ustawy z dnia 8 marca 1990 r. o samorządzie gminnym (t. j. Dz. U. z 2024 r. poz. 609 ze zm.)

z w o ł u j ę
na dzień 18 września 2024 roku o godz. 15⁰⁰
w sali narad Urzędu Gminy Secemin
VI sesję Rady Gminy Secemin

z następującym porządkiem obrad:

1. Otwarcie sesji
2. Stwierdzenie prawomocności obrad.
3. Przyjęcie porządku obrad.
4. Przyjęcie protokołu z V sesji Rady Gminy Secemin.
5. Informacja Wójta Gminy z działalności w okresie między sesjami.
6. Rozpatrzenie i podjęcie uchwał w sprawie:
 - wyrażenia zgody na nieodpłatne przejęcie przez Gminę Secemin prawa własności nieruchomości wchodzących w skład Wspólnoty Gruntowej wsi Wola Wolica oznaczonych w ewidencji gruntów i budynków jako działki nr 215, 362, 710, obręb Wola Wolica;
 - zmiany Uchwały Rady Gminy Secemin Nr XXV/218/21 z dnia 16 czerwca 2021 roku w sprawie określenia przystanków komunikacyjnych, warunków i zasad korzystania oraz stawki opłaty za korzystanie z przystanków komunikacyjnych, których właścicielem albo zarządzającym jest Gmina Secemin;
 - zmiany Wieloletniej Prognozy Finansowej Gminy na lata 2024-2032;
 - zmian budżetu Gminy Secemin na 2024 rok;
 - udzielenia pomocy finansowej Powiatowi Włoszczowskiemu;
 - ustalenia diet radnych Rady Gminy Secemin;
 - ustalenia wysokości diet dla sołtysów sołectw położonych na terenie Gminy Secemin w związku z pełnioną funkcją;
 - przywrócenia całonocnego oświetlenia ulicznego w Gminie Secemin.
7. Wolne wnioski, informacje i interpelacje radnych.
8. Zamknięcie obrad VI sesji Rady Gminy Secemin.

PRZEWODNICZĄCY
RADY GMINY
mgr Dariusz Janus

**UCHWAŁA NR/...../24
Rady Gminy Secemin**

z dnia 2024 r.

w sprawie wyrażenia zgody na nieodpłatne przejęcie przez Gminę Secemin prawa własności nieruchomości wchodzących w skład Wspólnoty Gruntowej wsi Wola Wolica oznaczonych w ewidencji gruntów i budynków jako działki nr 215, 362, 710, obręb Wola Wolica

Na podstawie art. 18 ust. 2, pkt 9 lit a ustawy z dnia 8 marca 1990 r. o samorządzie gminnym (tj. Dz. U. z 2024 r., poz. 609 ze zm.) w związku z art. 902¹ §1 ustawy z dnia 23 kwietnia 1964 r. - kodeks cywilny (tj. Dz. U. z 2024 r., poz. 1061 ze zm.) oraz art. 24 ust. 2 ustawy z dnia 21 sierpnia 1997 r. o gospodarce nieruchomościami (tj. Dz. U. z 2024 r., poz. 1145 ze zm.) oraz §5, §6 pkt 2, §7 ust. 1 zasad gospodarowania nieruchomościami Gminy Secemin, stanowiących załącznik do uchwały Nr XXX/206/18 Rady Gminy Secemin z dnia 28 lutego 2018 roku w sprawie zasad gospodarowania nieruchomościami Gminy Secemin (Dz. Urz. Woj. Świętokrzyskiego z 2018 r. poz. 968)

**Rada Gminy Secemin
uchwała:**

§ 1. 1. Wyraża się zgodę na nabycie do gminnego zasobu nieruchomości Gminy Secemin nieruchomości oznaczonych w ewidencji gruntów i budynków jako działki nr 215 o pow. 0,57 ha, 362 o pow. 0,46 ha, 710 o pow. 0,14 ha, obręb Wola Wolica, które stanowią własność Wspólnoty Gruntowej wsi Wola Wolica.

2. Koszty nabycia nieruchomości, o których mowa w ust. 1 w tym opłaty dotyczące zawarcia aktu notarialnego ponosi Gmina Secemin.

3. Materiał graficzny obrazujący położenie przedmiotowych działek stanowi załącznik nr 1 do niniejszej uchwały.

§ 2. Wykonanie uchwały powierza się Wójtowi Gminy Secemin.

§ 3. Uchwała wchodzi w życie z dniem podjęcia.

UZASADNIENIE

Zgodnie z art. 24 ust. 2 ustawy z dnia 21 sierpnia 1997 r. o gospodarce nieruchomościami, na cele rozwojowe gmin i zorganizowanej działalności inwestycyjnej, a w szczególności na realizację budownictwa mieszkaniowego oraz związanych z tym budownictwem urządzeń infrastruktury technicznej, a także na realizację innych celów publicznych mogą być wykorzystywane gminne zasoby nieruchomości.

Wspólnota Gruntowa wsi Wola Wolica uchwałą nr 1 z dnia 13.06.2024 r. wyraziła zgodę na nieodpłatne przekazanie na rzecz Gminy Secemin nieruchomości oznaczonych w ewidencji gruntów i budynków jako działki nr 215, 362, 710, obręb Wola Wolica. Nabycie na rzecz Gminy Secemin ww. działek nastąpi na podstawie aktu notarialnego.

Przejęcie działki nr 362 jest niezbędne w celu umożliwienia Gminie Secemin pozyskania środków zewnętrznych na dofinansowanie termomodernizacji budynku Ochotniczej Straży Pożarnej, z kolei działka nr 215 zostanie nabyta pod zagospodarowanie terenu wokół oraz modernizację zbiornika wodnego, natomiast nr 710 na potrzeby związane ze skanalizowaniem miejscowości Kuczków.

Wszystkie powyższe cele nabycia ww. nieruchomości wpisują się w katalog zadań własnych gminy wymienionych w art. 7 ustawy z dnia 8 marca 1990 r. o samorządzie gminnym (tj. Dz. U. z 2024 r., poz. 609 ze zm.) m. in. związanych z utrzymaniem gminnych obiektów i urządzeń użyteczności publicznej, kanalizacji, kultury fizycznej i turystyki, w tym terenów rekreacyjnych.

Mając na uwadze powyższe zasadne jest podjęcie niniejszej uchwały.

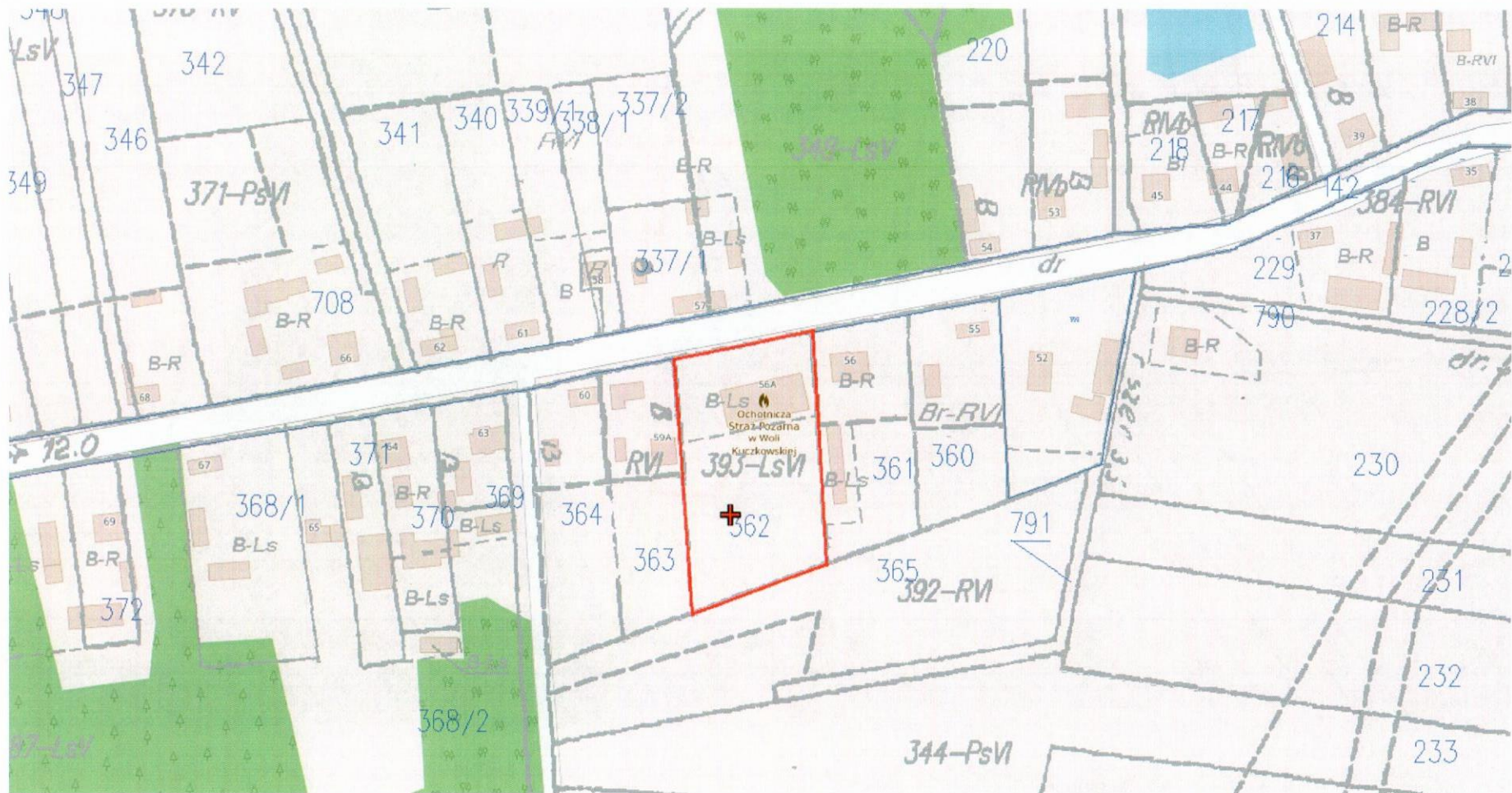

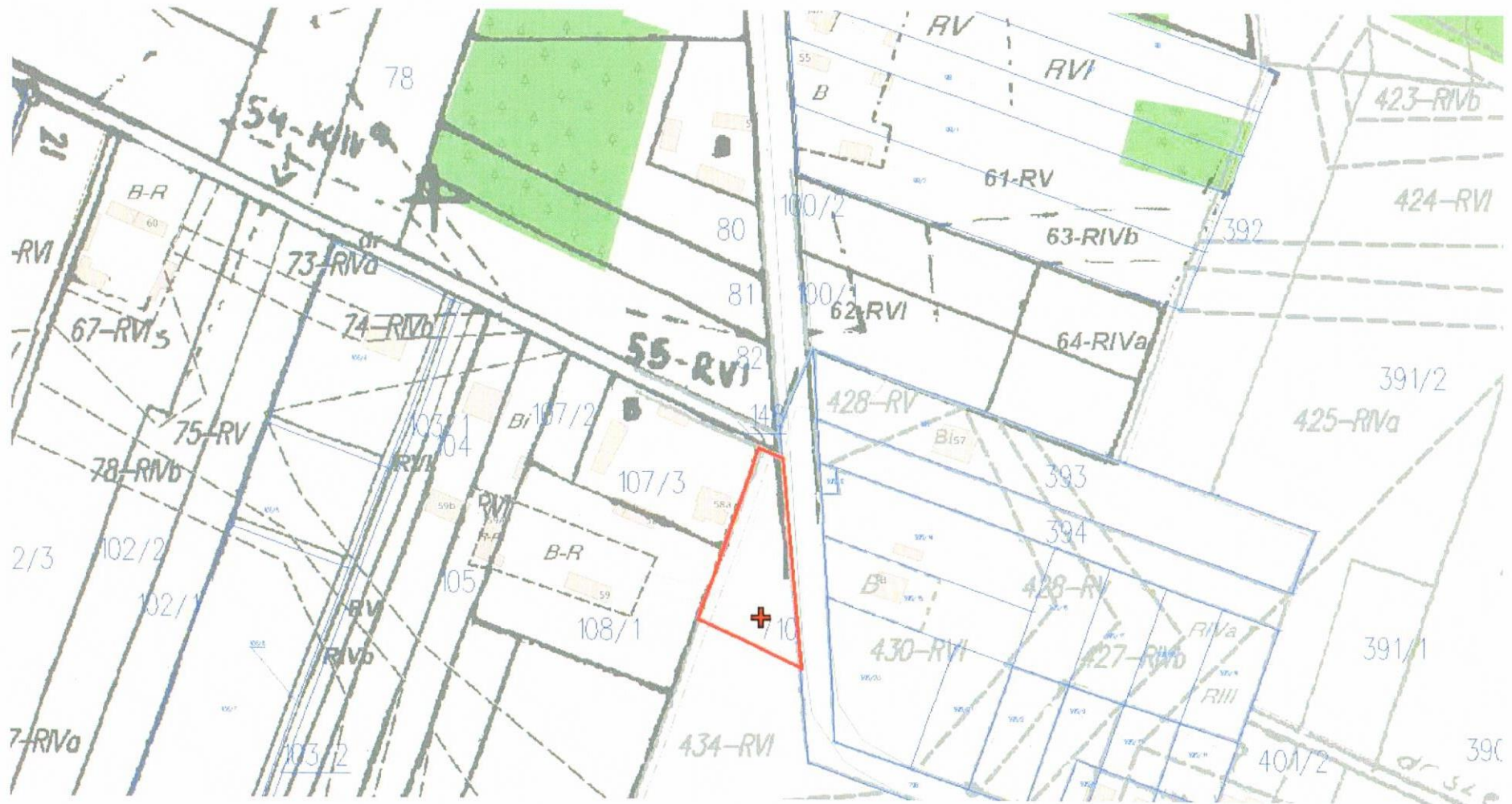

**UCHWAŁA NR VII.../24
RADY GMINY SECEMIN**

z dnia 18 września 2024 roku

**w sprawie zmiany Uchwały Rady Gminy Secemin Nr XXV/218/21 z dnia 16 czerwca 2021 roku
w sprawie określenia przystanków komunikacyjnych, warunków i zasad korzystania oraz stawki
opłaty za korzystanie z przystanków komunikacyjnych, których właścicielem
albo zarządzającym jest Gmina Secemin**

Na podstawie art. 18 ust 2 pkt 15 ustawy z dnia 8 marca 1990 r. o samorządzie gminnym (t. j. Dz. U. z 2024 r., poz. 609 ze zm.) w związku z art. 15 ust. 1 pkt 6 i ust. 2 ustawy z dnia 16 grudnia 2010 r. o publicznym transporcie zbiorowym (t. j. Dz. U. z 2023 r. poz. 2778)

**Rada Gminy Secemin
uchwała:**

§ 1. W Uchwale Rady Gminy Secemin Nr XXV/218/21 z dnia 16 czerwca 2021 r. w sprawie określenia przystanków komunikacyjnych, warunków i zasad korzystania oraz stawki opłaty za korzystanie z przystanków komunikacyjnych, których właścicielem albo zarządzającym jest gmina Secemin (Dz. Urz. Woj. Świąt. poz. 2169), Załącznik nr 1 „Wykaz przystanków komunikacyjnych, których właścicielem albo zarządzającym jest Gmina Secemin” otrzymuje brzmienie określone w załączniku do niniejszej uchwały.

§ 2. W pozostałym zakresie treść uchwały pozostaje bez zmian.

§ 3. Wykonanie uchwały powierza się Wójtowi Gminy Secemin.

§4. Uchwała wchodzi w życie po upływie 14 dni od dnia ogłoszenia w Dzienniku Urzędowym Województwa Świętokrzyskiego.

UZASADNIENIE

Zgodnie z art. 15 ust. 2 ustawy z dnia 16 grudnia 2010 r. o publicznym transporcie zbiorowym (Dz. U. z 2023 r. poz. 2778) właściwy organ danej jednostki samorządu terytorialnego ma obowiązek określenia w drodze uchwały przystanków komunikacyjnych i dworów, których właścicielem lub zarządzającym jest jednostka samorządu terytorialnego, udostępnionych dla operatorów i przewoźników oraz warunków i zasad korzystania z tych obiektów.

Podjęcie uchwały zmieniającej uchwałę w sprawie określenia przystanków komunikacyjnych których właścicielem lub zarządzającym jest jednostka samorządu terytorialnego, udostępnionych dla operatorów i przewoźników oraz warunków i zasad korzystania z tych obiektów jest konieczne w związku z dodaniem nowego przystanku komunikacyjnego na potrzeby mieszkańców miejscowości Pniaki.

Załącznik do Uchwały NR VI/.../24

Rady Gminy Secemin

z dnia 18 września 2024 r.

Wykaz

przystanków komunikacyjnych, których właścicielem albo zarządzającym jest Gmina Secemin

L.P.	NAZWA PRZYSTANKU	nr woj. (2) nr pow. (2) nr gm. (3)	POWIAT	GMINA	MIEJSCOWOŚĆ	DROGA (ULICA) / OKREŚLENIE MIEJSCA	Numer przystanku
1	BICHNIÓW / 1885 (skrzyżowanie dróg) / 01	261305	włoszczowski	Secemin	BICHNIÓW	1885	01
2	BICHNIÓW / 1885 / 02	261305	włoszczowski	Secemin	BICHNIÓW	1885	02
3	BICHNIÓW / 1885 (skrzyżowanie dróg) / 03	261305	włoszczowski	Secemin	BICHNIÓW	1885	03
4	BICHNIÓW / 1885 (skrzyżowanie dróg) / 04	261305	włoszczowski	Secemin	BICHNIÓW	1885	04
5	BRZozowa / 786 (sklep) / 01	261305	włoszczowski	Secemin	BRZozowa	786	01
6	BRZozowa / 786 / 02	261305	włoszczowski	Secemin	BRZozowa	786	02
7	CELINY / 795 / 01	261305	włoszczowski	Secemin	CELINY	795	01
8	CELINY / 795 / 02	261305	włoszczowski	Secemin	CELINY	795	02
9	CZARYŻ / 1885 / 01	261305	włoszczowski	Secemin	CZARYŻ	1885	01
10	CZARYŻ / 1885 / 02	261305	włoszczowski	Secemin	CZARYŻ	1885	02
11	DĄBIE / 375001 / 01	261305	włoszczowski	Secemin	DĄBIE	375001	01
12	DĄBIE / 375001 / 02	261305	włoszczowski	Secemin	DĄBIE	375001	02
13	GABRIELÓW / 786 / 01	261305	włoszczowski	Secemin	GABRIELÓW	786	01
14	GABRIELÓW / 786 / 02	261305	włoszczowski	Secemin	GABRIELÓW	786	02

15	KLUCZYCE / 1886 / 01	261305	włoszczowski	Secemin	KLUCZYCE	1886	01
16	KLUCZYCE / 1886 / 02	261305	włoszczowski	Secemin	KLUCZYCE	1886	02
17	KRZEPIN / 1881 / 01	261305	włoszczowski	Secemin	KRZEPIN	1881	01
18	KRZEPIN / 1881 / 02	261305	włoszczowski	Secemin	KRZEPIN	1881	02
19	KUCZKÓW / 1884 (1886) / 01	261305	włoszczowski	Secemin	KUCZKÓW	1884	01
20	KUCZKÓW / 1884 (1886) / 02	261305	włoszczowski	Secemin	KUCZKÓW	1884	02
21	LIPINY / 1887 / 01	261305	włoszczowski	Secemin	LIPINY	1887	01
22	LIPINY / 1887 / 02	261305	włoszczowski	Secemin	LIPINY	1887	02
23	MARCHOCICE / 1883 (skrzyżowanie dróg) / 01	261305	włoszczowski	Secemin	MARCHOCICE	1883	01
24	MARCHOCICE / 1883 (skrzyżowanie dróg) / 02	261305	włoszczowski	Secemin	MARCHOCICE	1883	02
25	MARCHOCICE / 786 (skrzyżowanie dróg) / 01	261305	włoszczowski	Secemin	MARCHOCICE	786	01
26	MARCHOCICE / 786 (skrzyżowanie dróg) / 02	261305	włoszczowski	Secemin	MARCHOCICE	786	02
27	MIĘDZYLESIE / 1883 (skrzyżowanie dróg) / 01	261305	włoszczowski	Secemin	MIĘDZYLESIE	1883	01
28	MIĘDZYLESIE / 1883 (skrzyżowanie dróg) / 02	261305	włoszczowski	Secemin	MIĘDZYLESIE	1883	02
29	MINY / 1883 / 01	261305	włoszczowski	Secemin	MINY	1883	01
30	MINY / 1883 / 02	261305	włoszczowski	Secemin	MINY	1883	02
31	MINY / 786 (wiadukt kolejowy) / 01	261305	włoszczowski	Secemin	MINY	786	01
32	PSARY / 795 (sklep) / 01	261305	włoszczowski	Secemin	PSARY	795	01
33	PSARY / 795 (sklep) / 02	261305	włoszczowski	Secemin	PSARY	795	02
34	PSARY / 795, Psary Góry (skrzyżowanie dróg) / 03	261305	włoszczowski	Secemin	PSARY	795, Psary Góry	03

35	PSARY / 795, Psary Góry (skrzyżowanie dróg) / 04	261305	włoszczowski	Secemin	PSARY	795, Psary Góry	04
36	ROPOCICE / 1881 (plac starej szkoły) / 03	261305	włoszczowski	Secemin	ROPOCICE	1881	03
37	ROPOCICE / 1881 (plac starej szkoły) / 04	261305	włoszczowski	Secemin	ROPOCICE	1881	04
38	ROPOCICE / 786 (wiadukt kolejowy) / 01	261305	włoszczowski	Secemin	ROPOCICE	786	01
39	ROPOCICE / 786 (wiadukt kolejowy) / 02	261305	włoszczowski	Secemin	ROPOCICE	786	02
40	SECEMIN / 795, ul. T. Kościuszki / 03	261305	włoszczowski	Secemin	SECEMIN	795, ul. T. Kościuszki	03
41	SECEMIN / 795, ul. T. Kościuszki / 04	261305	włoszczowski	Secemin	SECEMIN	795, ul. T. Kościuszki	04
42	SECEMIN / Czarnieckiego / 03	261305	włoszczowski	Secemin	SECEMIN	Czarnieckieg o	03
43	SECEMIN / Czarnieckiego / 04	261305	włoszczowski	Secemin	SECEMIN	Czarnieckieg o	04
44	SECEMIN / Koniecpolska (sklep) / 01	261305	włoszczowski	Secemin	SECEMIN	Koniecpolska	01
45	SECEMIN / Plac Wolności / 02	261305	włoszczowski	Secemin	SECEMIN	Plac Wolności	02
46	SECEMIN / Plac Wolności / 01	261305	włoszczowski	Secemin	SECEMIN	Plac Wolności	01
47	SECEMIN / Plac Wolności / 02	261305	włoszczowski	Secemin	SECEMIN	Plac Wolności	02
48	SECEMIN, UL. KOLEJOWA / 1883 / 01	261305	włoszczowski	Secemin	SECEMIN, UL. KOLEJOWA	1883	01
49	SECEMIN, UL. KOLEJOWA / 1883 / 02	261305	włoszczowski	Secemin	SECEMIN, UL. KOLEJOWA	1883	02
50	WAŁKONOWY DOLNE / 1881 / 01 (przy końcu pos.nr 12)	261305	włoszczowski	Secemin	WAŁKONOWY DOLNE	1881	01
51	WAŁKONOWY DOLNE / 1881 (OSP) / 02	261305	włoszczowski	Secemin	WAŁKONOWY DOLNE	1881	02
52	WAŁKONOWY GÓRNE / 1881 / 01 (przy posesji nr 11)	261305	włoszczowski	Secemin	WAŁKONOWY GÓRNE	1881	01
53	WAŁKONOWY GÓRNE / 1881 / 02 (przy posesji nr 9)	261305	włoszczowski	Secemin	WAŁKONOWY GÓRNE	1881	02

54	WOLA CZARYSKA / 1894 (zlewnia mleka) / 01	261305	włoszczowski	Secemin	WOLA CZARYSKA	1894	01
55	WOLA CZARYSKA / 1894 (zlewnia mleka) / 02	261305	włoszczowski	Secemin	WOLA CZARYSKA	1894	02
56	WOLA CZARYSKA / 1894 (skrzyżowanie dróg) / 01	261305	włoszczowski	Secemin	WOLA CZARYSKA	1894	01
57	WOLA CZARYSKA / 1894 (skrzyżowanie dróg) / 02	261305	włoszczowski	Secemin	WOLA CZARYSKA	1894	02
58	WOLA KUCZKOWSKA / 1886 / 01	261305	włoszczowski	Secemin	WOLA KUCZKOWSKA	1886	01
59	WOLA KUCZKOWSKA / 1886 / 02	261305	włoszczowski	Secemin	WOLA KUCZKOWSKA	1886	02
60	WOLICA / 1884 / 01	261305	włoszczowski	Secemin	WOLICA	1884	01
61	WOLICA / 1884 / 02	261305	włoszczowski	Secemin	WOLICA	1884	02
62	ZWLECZA / 375002 / 01	261305	włoszczowski	Secemin	ZWLECZA	375002	01
63	ZWLECZA / 375002 / 02	261305	włoszczowski	Secemin	ZWLECZA	375002	02
64	ŻELISŁAWICE / 1882 / 01 (przy OSP Żeliszawice)	261305	włoszczowski	Secemin	ŻELISŁAWICE	1882	01
65	ŻELISŁAWICE / 1882 / 02 (przy posesji nr 47)	261305	włoszczowski	Secemin	ŻELISŁAWICE	1882	02
66	ŻELISŁAWICE / 1882 / 03 (przy posesji nr 61)	261305	włoszczowski	Secemin	ŻELISŁAWICE	1882	03
67	ŻELISŁAWICZKI / 1883 / 01	261305	włoszczowski	Secemin	ŻELISŁAWICZKI	1883	01
68	ŻELISŁAWICZKI / 1883 / 02	261305	włoszczowski	Secemin	ŻELISŁAWICZKI	1883	02
69	ŻELISŁAWICZKI / 1883 (przejazd kolejowy) / 03	261305	włoszczowski	Secemin	ŻELISŁAWICZKI	1883	03
70	ŻELISŁAWICZKI / 1883 (przejazd kolejowy) / 04	261305	włoszczowski	Secemin	ŻELISŁAWICZKI	1883	04
71	MINY / 1883 / 03 (skrzyżowanie do zakładu H+H)	261305	włoszczowski	Secemin	MINY	1883	03
72	MINY / 1883 / 04 (skrzyżowanie do zakładu H+H)	261305	włoszczowski	Secemin	MINY	1883	04
73	KRZEPICE / 1886 / 01 (przy posesji nr 27)	261305	włoszczowski	Secemin	KRZEPICE	1886	01

74	KRZEPICE / 1886 /02 (Czarna Góra)	261305	włoszczowski	Secemin	KRZEPICE	1886	02
75	KRZEPICE /1886 /03 (przy posesji nr 4)	261305	włoszczowski	Secemin	KREPICE	1886	03
76	PSARY-KOLONIA /1886 /05 (przy posesji nr 43)	261305	włoszczowski	Secemin	PSARY-KOLONIA	1886	05
77	PSARY-KOLONIA /1886 /06 (przy posesji nr 32)	261305	włoszczowski	Secemin	PSARY-KOLONIA	1886	06
78	PSARY -KOLONIA /1886 /07 (przy posesji nr 16)	261305	włoszczowski	Secemin	PSARY - KOLONIA	1886	07
79	PSARY KOLONIA /1886 /08 (przy OSP Psary)	261305	włoszczowski	Secemin	PSARY - KOLONIA	1886	08
80	KUCZKÓW /1886 /01 (przy ogrodzeniu kościoła)	261305	włoszczowski	Secemin	KUCZKÓW	1886	01
81	KUCZKÓW /1886 /02 (przy posesji nr 11)	261305	włoszczowski	Secemin	KUCZKÓW	1886	02
82	CZARYŻ / 1894 /01 (skrzyżow. z dr .gm. p. posesją 31)	261305	włoszczowski	Secemin	CZARYŻ	1894	01
83	MARCHOCICE /375005 /01 (przy posesji nr 69A)	261305	włoszczowski	Secemin	MARCHOCICE	375005	01
84	MARCHOCICE /375005 /02 (przy świetl. wiejskiej nr 41A)	261305	włoszczowski	Secemin	MARCHOCICE	375005	02
85	MARCHOCICE /375005 /03 (pomiędzy pos. nr 3 i nr 4)	261305	włoszczowski	Secemin	MARCHOCICE	375005	03
86	MARCHOCICE /375005 / 04 (za posesją nr 4)	261305	włoszczowski	Secemin	MARCHOCICE	375005	04
87	MARCHOCICE /375005 /05 (za świetlicą wiejską nr 41A)	261305	włoszczowski	Secemin	MARCHOCICE	375005	05
88	BICHNIÓW /375013 /01 (przy OSP Bichniów)	261305	włoszczowski	Secemin	BICHNIÓW	375013	01
89	GRÓDEK /375002 /01 (skrzyżowanie z dr. gminną)	261305	włoszczowski	Secemin	GRÓDEK	375002	01
90	GRÓDEK /375002 /02 (skrzyżowanie z dr. gminną)	261305	włoszczowski	Secemin	GRÓDEK	375002	02
91	CELINY /375003 /01 (przy posesji nr 37)	261305	włoszczowski	Secemin	CELINY	375003	01
92	GABRIELÓW / 375017 /01 (przy posesji nr 17)	261305	włoszczowski	Secemin	GABRIELÓW	375017	01
93	SECEMIN / przedszkole / 01	261305	włoszczowski	Secemin	SECEMIN	parking przedszkole	01

94	SECEMIN / szkoła / 01	261305	włoszczowski	Secemin	SECEMIN	parking szkoła	01
95	CZARYŻ /375067T /01 (przy posesji nr 3 AB)	261305	włoszczowski	Secemin	CZARYŻ	375067	01
96	CELINY /375003T /01 (przy działce ewid. nr 23;obręb 0003 Celiny)	261305	włoszczowski	Secemin	CELINY	375003	01
97	MIĘDZYLESIE /375011T/01 (przy posesji nr 22)	261305	włoszczowski	Secemin	MIĘDZYLESIE	375011	01
98	MIĘDZYLESIE /375011T/02 (naprzeciw posesji nr 22)	261305	włoszczowski	Secemin	MIĘDZYLESIE	375011	02
99	BICHNIÓW / 375013T/ 01 przy kaplicy	261305	włoszczowski	Secemin	BICHNIÓW	375013	01
100	WOLA CZARYSKA /375019T/ 01 (naprzeciw posesji nr 64)	261305	włoszczowski	Secemin	WOLA CZARYSKA	375019	01
101	PNIAKI / 375045T/ 01 (naprzeciw posesji nr 5)	261305	włoszczowski	Secemin	PNIAKI	375045	01

UCHWAŁA NR
RADY GMINY SECEMIN

z dnia 18 września 2024 roku

w sprawie zmiany Wieloletniej Prognozy Finansowej Gminy Secemin na lata 2024-2032

Na podstawie art. 18 ust. 2 pkt.15 ustawy z dnia 8 marca 1990 r. o samorządzie gminnym (t.j. Dz. U. z 2024r., poz. 609 ze zm.) oraz art. 226, art. 227, art. 228 i art. 230 ust. 6 ustawy z dnia 27 sierpnia 2009r. o finansach publicznych (t.j. Dz.U.z 2023r., poz 1270 ze zm.)

Rada Gminy Secemin
uchwala:

- § 1.**
1. Wieloletnia Prognoza Finansowa Gminy Secemin na lata 2024 - 2032 otrzymuje brzmienie, zgodnie z załącznikiem nr 1 do uchwały.
 2. Dokonuje się zmiany wykazu przedsięwzięć zgodnie z załącznikiem nr 2 do uchwały.
 3. Objaśnienia przyjętych zmian Wieloletniej Prognozy Finansowej, stanowią załącznik nr 3 do uchwały.
- § 2.** Wykonanie uchwały powierza się Wójtowi Gminy Secemin.
- § 3.** Uchwała wchodzi w życie z dniem podjęcia.

Przewodniczący Rady Gminy

mgr Dariusz Janus

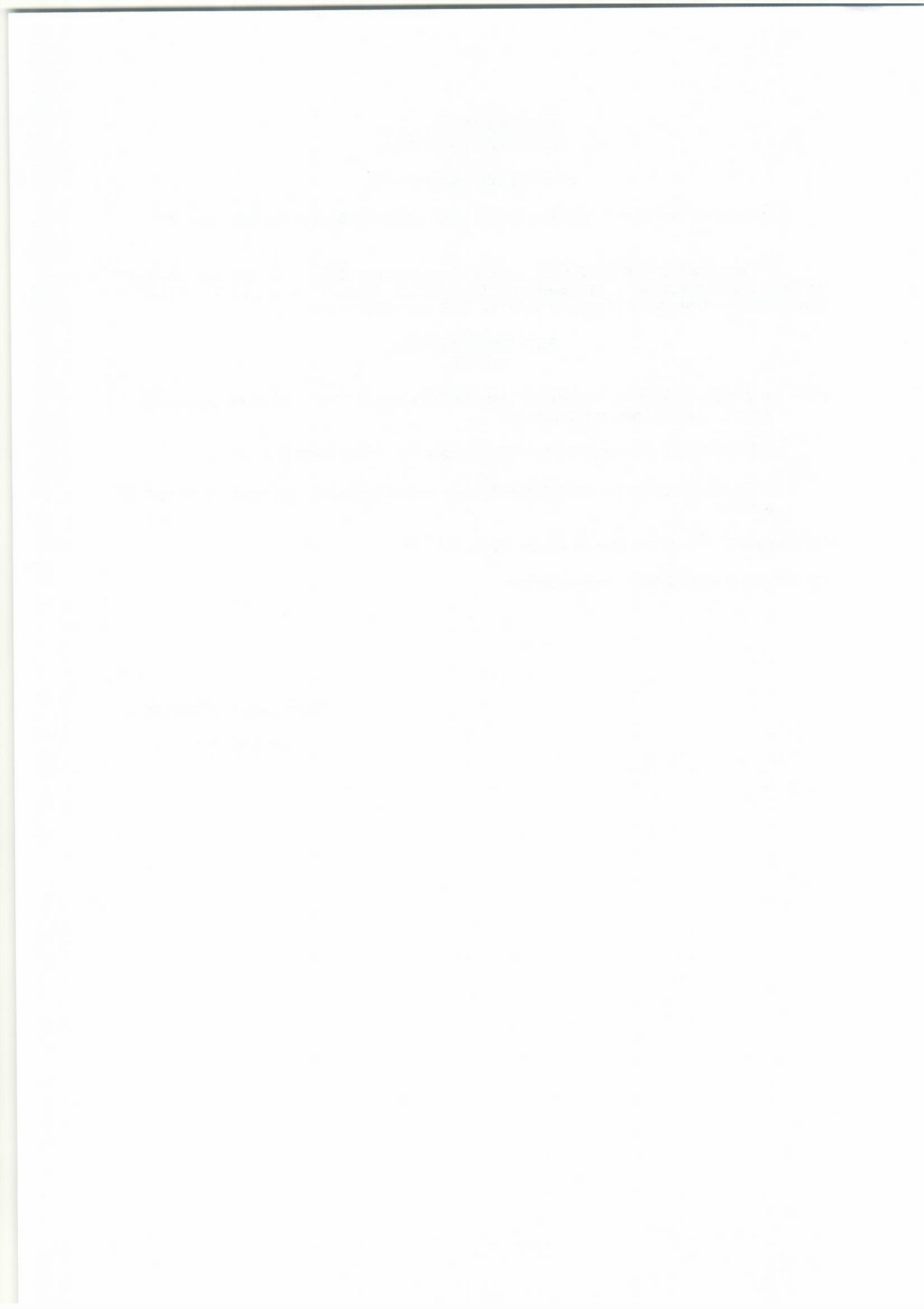

Wieloletnia prognoza finansowa jednostki samorządu terytorialnego ¹⁾

Ustalona na lata 2022–2025 relacja z art. 243 (poz. 8.3, 8.3.1, 8.4 i 8.4.1) została obliczona według średniej 7-letniej

Załącznik nr 1 do Uchwały Rady Gminy Secemin Nr z dnia 18 września 2024r.

Wyszczególnienie	Dochody ogółem ^X	z tego:										
		Dochody bieżące ^X	z tego:							Dochody majątkowe ^X	w tym:	
			dochody z tytułu udziału we wpływach z podatku dochodowego od osób fizycznych	dochody z tytułu udziału we wpływach z podatku dochodowego od osób prawnych	z subwencji ogólnej	z tytułu dotacji i środków przeznaczonych na cele bieżące ^{X 3)}	pozostałe dochody bieżące ⁴⁾	w tym:	z podatku od nieruchomości		ze sprzedaży majątku ^X	z tytułu dotacji oraz środków przeznaczonych na inwestycje
Lp	1	1.1	1.1.1	1.1.2	1.1.3	1.1.4	1.1.5	1.1.5.1	1.2	1.2.1	1.2.2	
2024	34 248 626,19	27 957 942,05	2 890 211,00	28 870,00	11 659 304,00	5 388 247,05	7 991 310,00	2 160 000,00	6 290 684,14	50 000,00	6 240 684,14	
2025	30 930 013,37	26 477 862,33	2 976 917,33	29 736,00	12 011 448,00	5 589 297,00	5 870 464,00	2 230 000,00	4 452 151,04	0,00	4 452 151,04	
2026	37 146 134,85	29 121 134,85	3 066 224,85	30 628,00	12 341 792,00	5 756 975,00	7 925 515,00	2 640 000,00	8 025 000,00	25 000,00	8 000 000,00	
2027	25 694 189,60	25 669 189,60	3 158 211,60	31 547,00	11 682 046,00	5 929 685,00	4 867 700,00	2 650 000,00	25 000,00	25 000,00	0,00	
2028	25 970 639,48	25 945 639,48	3 252 957,94	32 493,00	11 281 646,00	6 107 575,00	5 270 967,54	2 660 000,00	25 000,00	25 000,00	0,00	
2029	27 377 259,68	27 347 259,68	3 350 546,68	33 468,00	12 032 507,00	6 290 803,00	5 639 935,00	2 670 000,00	30 000,00	30 000,00	0,00	
2030	28 423 274,08	28 393 274,08	3 451 063,08	34 472,00	12 393 482,00	6 479 527,00	6 034 730,00	2 680 000,00	30 000,00	30 000,00	0,00	
2031	29 245 070,97	29 245 070,97	3 554 594,97	35 506,00	12 765 286,00	6 673 912,00	6 215 772,00	2 700 000,00	0,00	0,00	0,00	
2032	30 122 423,82	30 122 423,82	3 661 232,82	36 571,00	13 148 245,00	6 874 130,00	6 402 245,00	2 750 000,00	0,00	0,00	0,00	

¹⁾ Wzór może być stosowany także w układzie pionowym, w którym poszczególne pozycje są przedstawione w kolumnach, a lata w wierszach.

²⁾ Zgodnie z art. 227 ustawy z dnia 27 sierpnia 2009 r. o finansach publicznych (Dz. U. z 2019 r. poz. 869, z późn. zm.), zwanej dalej „ustawą”, wieloletnia prognoza finansowa obejmuje okres roku budżetowego oraz co najmniej trzech kolejnych lat. W sytuacji dłuższego okresu prognozowania finansowego wzór stosuje się dla lat wykraczających poza minimalny (4-letni) okres prognozy, wynikający z art. 227 ustawy.

³⁾ W pozycji wykazuje się dochody o charakterze celowym, które jednostka otrzymuje od podmiotów zewnętrznych. W szczególności pozycja obejmuje dotacje celowe z budżetu państwa na zadania bieżące oraz dotacje i środki na finansowanie wydatków bieżących na realizację zadań finansowanych z udziałem środków, o których mowa w art. 5 ust. 1 pkt 2 i 3 ustawy. W pozycji nie wykazuje się natomiast dochodów związanych ze szczególnymi zasadami wykonywania budżetu jednostki wynikającymi z odrębnych ustaw, o których mowa w art. 237 ust. 1 ustawy.

⁴⁾ W pozycji wykazuje się pozostałe dochody bieżące w szczególności kwoty podatków i opłat lokalnych.

Wyszczególnienie	Wydatki ogółem ^x	z tego:										
		Wydatki bieżące ^x	w tym:							Wydatki majątkowe ^x	w tym:	
			na wynagrodzenia i składki od nich naliczane	z tytułu poręczeń i gwarancji ^x	w tym:	wydatki na obsługę długu ^x	w tym:				Inwestycje i zakupy inwestycyjne, o których mowa w art. 236 ust. 4 pkt 1 ustawy	wydatki o charakterze dotacyjnym na inwestycje i zakupy inwestycyjne
					gwarancje i poręczenia podlegające wyłączeniu z limitu spłaty zobowiązań, o którym mowa w art. 243 ustawy ^x		odsetki i dyskonto podlegające wyłączeniu z limitu spłaty zobowiązań, o którym mowa w art. 243 ustawy, w terminie nie dłuższym niż 90 dni po zakończeniu programu, projektu lub zadania i otrzymaniu refundacji z tych środków (bez odsetek i dyskonta od zobowiązań na wkład krajowy) ^x	odsetki i dyskonto podlegające wyłączeniu z limitu spłaty zobowiązań, o którym mowa w art. 243 ustawy, z tytułu zobowiązań zaciągniętych na wkład krajowy ^x	pozostałe odsetki i dyskonto podlegające wyłączeniu z limitu spłaty zobowiązań, o którym mowa w art. 243 ustawy ^x			
2.1	2.1.1	2.1.2	2.1.2.1	2.1.3	2.1.3.1	2.1.3.2	2.1.3.3	2.2	2.2.1	2.2.1.1		
Lp	2	2.1	2.1.1	2.1.2	2.1.2.1	2.1.3	2.1.3.1	2.1.3.2	2.1.3.3	2.2	2.2.1	2.2.1.1
2024	34 312 293,58	25 522 641,55	11 893 103,95	0,00	0,00	300 000,00	0,00	0,00	0,00	8 789 652,03	8 789 652,03	1 475 139,50
2025	30 230 013,37	23 672 218,33	11 116 996,00	0,00	0,00	260 000,00	0,00	0,00	0,00	6 557 795,04	6 557 795,04	320 000,00
2026	39 146 134,85	23 636 134,85	11 742 000,00	0,00	0,00	255 000,00	0,00	0,00	0,00	15 510 000,00	15 510 000,00	0,00
2027	24 794 189,60	23 771 807,39	12 090 000,00	0,00	0,00	285 000,00	0,00	0,00	0,00	1 022 382,21	1 302 382,21	0,00
2028	25 070 639,48	23 904 543,04	12 452 700,00	0,00	0,00	260 000,00	0,00	0,00	0,00	1 166 096,44	1 166 096,44	0,00
2029	26 477 259,68	25 153 588,00	12 826 281,00	0,00	0,00	250 000,00	0,00	0,00	0,00	1 323 671,68	1 323 671,68	0,00
2030	27 423 274,08	25 822 331,00	13 211 070,00	0,00	0,00	230 000,00	0,00	0,00	0,00	1 600 943,08	1 600 943,08	0,00
2031	28 245 070,97	26 597 000,93	13 607 402,00	0,00	0,00	180 000,00	0,00	0,00	0,00	1 648 070,04	1 648 070,04	0,00
2032	29 022 423,82	27 294 910,95	14 015 624,00	0,00	0,00	100 000,00	0,00	0,00	0,00	1 727 512,87	1 727 512,87	0,00

Wyszczególnienie	Wynik budżetu ^x	w tym:	Przychody budżetu ^x	z tego:					
		Kwota prognozowanej nadwyżki budżetu przeznaczana na spłatę kredytów, pożyczek i wykup papierów wartościowych ⁵⁾		Kredyty, pożyczki, emisja papierów wartościowych ^x	w tym:	Nadwyżka budżetowa z lat ubiegłych ^{x 6)}	w tym:	Wolne środki, o których mowa w art. 217 ust. 2 pkt 6 ustawy ^x	w tym:
					na pokrycie deficytu budżetu ^x		na pokrycie deficytu budżetu ^x		na pokrycie deficytu budżetu ^x
lp	3	3.1	4	4.1	4.1.1	4.2	4.2.1	4.3	4.3.1
2024	-63 667,39	0,00	863 667,39	800 000,00	0,00	63 667,39	63 667,39	0,00	0,00
2025	700 000,00	700 000,00	0,00	0,00	0,00	0,00	0,00	0,00	0,00
2026	-2 000 000,00	0,00	2 600 000,00	2 600 000,00	2 000 000,00	0,00	0,00	0,00	0,00
2027	900 000,00	900 000,00	0,00	0,00	0,00	0,00	0,00	0,00	0,00
2028	900 000,00	900 000,00	0,00	0,00	0,00	0,00	0,00	0,00	0,00
2029	900 000,00	900 000,00	0,00	0,00	0,00	0,00	0,00	0,00	0,00
2030	1 000 000,00	1 000 000,00	0,00	0,00	0,00	0,00	0,00	0,00	0,00
2031	1 000 000,00	1 000 000,00	0,00	0,00	0,00	0,00	0,00	0,00	0,00
2032	1 100 000,00	1 100 000,00	0,00	0,00	0,00	0,00	0,00	0,00	0,00

⁵⁾ Inne przeznaczenie nadwyżki budżetowej wymaga określenia w objaśnieniach do wieloletniej prognozy finansowej.

⁶⁾ W pozycji należy ująć środki pieniężne znajdujące się na rachunku budżetu pochodzące z nadwyżek poprzednich budżetów, łącznie z niewykorzystanymi środkami, o których mowa w art. 217 ust. 2 pkt 8 ustawy.

Wyszczególnienie	z tego:				Rozchody budżetu ^x	z tego:			
	Splaty udzielonych pożyczek w latach ubiegłych ^x	w tym:	Inne przychody niezwiązane z zaciągnięciem długu ^{x 7)}	w tym:		Splaty rat kapitałowych kredytów i pożyczek oraz wykup papierów wartościowych ^x	w tym:		
		na pokrycie deficytu budżetu ^x		na pokrycie deficytu budżetu ^x			łączna kwota przypadających na dany rok kwot ustawowych wyłączeń z limitu spłaty zobowiązań ^x	z tego:	
								kwota przypadających na dany rok kwot wyłączeń określonych w art. 243 ust. 3 ustawy ^x	kwota przypadających na dany rok kwot wyłączeń określonych w art. 243 ust. 3a ustawy ^x
Lp	4.4	4.4.1	4.5	4.5.1	5	5.1	5.1.1	5.1.1.1	5.1.1.2
2024	0,00	0,00	0,00	0,00	800 000,00	800 000,00	569 879,20	569 879,20	0,00
2025	0,00	0,00	0,00	0,00	700 000,00	700 000,00	0,00	0,00	0,00
2026	0,00	0,00	0,00	0,00	600 000,00	600 000,00	0,00	0,00	0,00
2027	0,00	0,00	0,00	0,00	900 000,00	900 000,00	0,00	0,00	0,00
2028	0,00	0,00	0,00	0,00	900 000,00	900 000,00	0,00	0,00	0,00
2029	0,00	0,00	0,00	0,00	900 000,00	900 000,00	0,00	0,00	0,00
2030	0,00	0,00	0,00	0,00	1 000 000,00	1 000 000,00	0,00	0,00	0,00
2031	0,00	0,00	0,00	0,00	1 000 000,00	1 000 000,00	0,00	0,00	0,00
2032	0,00	0,00	0,00	0,00	1 100 000,00	1 100 000,00	0,00	0,00	0,00

⁷⁾ W pozycji należy ująć w szczególności przychody pochodzące z prywatyzacji majątku jednostki samorządu terytorialnego.

Wyszczególnienie	Rozchody budżetu, z tego:						Kwota długu ^x	w tym:		Relacja zrównoważenia wydatków bieżących, o której mowa w art. 242 ustawy	
	łączna kwota przypadających na dany rok kwot ustawowych wyłączeń z limitu spłaty zobowiązań, z tego:					Inne rozchody niezwiązane ze spłatą długu ^x		kwota długu, którego planowana spłata dokona się z wydatków ^x	Różnica między dochodami bieżącymi a wydatkami bieżącymi ^x	Różnica między dochodami bieżącymi, skorygowanymi o środki ⁸⁾ a wydatkami bieżącymi ^x	
	kwota wyłączeń z tytułu wcześniejszej spłaty zobowiązań, określonych w art. 243 ust. 3b ustawy	środkami nowego zobowiązania	wolnymi środkami, o których mowa w art. 217 ust. 2 pkt 6 ustawy	innymi środkami	kwota przypadających na dany rok kwot pozostałych ustawowych wyłączeń z limitu spłaty zobowiązań ^x						
Lp	5.1.1.3	5.1.1.3.1	5.1.1.3.2	5.1.1.3.3	5.1.1.4	5.2	6	6.1	7.1	7.2	
2024	0,00	0,00	0,00	0,00	0,00	0,00	4 500 000,00	0,00	2 435 300,50	2 498 967,89	
2025	x	x	x	x	0,00	0,00	3 800 000,00	0,00	2 805 644,00	2 805 644,00	
2026	x	x	x	x	0,00	0,00	5 800 000,00	0,00	5 485 000,00	5 485 000,00	
2027	x	x	x	x	0,00	0,00	4 900 000,00	0,00	1 897 382,21	1 897 382,21	
2028	x	x	x	x	0,00	0,00	4 000 000,00	0,00	2 041 096,44	2 041 096,44	
2029	x	x	x	x	0,00	0,00	3 100 000,00	0,00	2 193 671,68	2 193 671,68	
2030	x	x	x	x	0,00	0,00	2 100 000,00	0,00	2 570 943,08	2 570 943,08	
2031	x	x	x	x	0,00	0,00	1 100 000,00	0,00	2 648 070,04	2 648 070,04	
2032	x	x	x	x	0,00	0,00	0,00	0,00	2 827 512,87	2 827 512,87	

⁸⁾ Skorygowanie o środki dotyczy określonego w art. 242 ustawy powiększenia o odpowiednie dla roku prognozy przychody wskazane w art. 217 ust. 2 ustawy. Skutki finansowe wyłączeń ograniczenia, o którym mowa w art. 242 ustawy, zawarte w innych ustawach należy ująć w objaśnieniach dołączanych do wieloletniej prognozy finansowej zgodnie z art. 226 ust. 2a ustawy.

Wyszczególnienie	Wskaźnik spłaty zobowiązań						
	Relacja określona po lewej stronie nierówności we wzorze, o którym mowa w art. 243 ust. 1 ustawy (po uwzględnieniu zobowiązań związku współtworzonego przez jednostkę samorządu terytorialnego oraz po uwzględnieniu ustawowych wyłączeń przypadających na dany rok) ^X	Relacja określona po prawej stronie nierówności we wzorze, o którym mowa w art. 243 ust. 1 ustawy, ustalona dla danego roku (wskaźnik jednoroczny) ^X		Dopuszczalny limit spłaty zobowiązań określony po prawej stronie nierówności we wzorze, o którym mowa w art. 243 ustawy, po uwzględnieniu ustawowych wyłączeń, obliczony w oparciu o plan 3 kwartału roku poprzedzającego pierwszy rok prognozy (wskaźnik ustalony w oparciu o średnią arytmetyczną z poprzednich lat) ^X	Dopuszczalny limit spłaty zobowiązań określony po prawej stronie nierówności we wzorze, o którym mowa w art. 243 ustawy, po uwzględnieniu ustawowych wyłączeń, obliczony w oparciu o wykonanie roku poprzedzającego pierwszy rok prognozy (wskaźnik ustalony w oparciu o średnią arytmetyczną z poprzednich lat) ^X	Informacja o spełnieniu wskaźnika spłaty zobowiązań określonego w art. 243 ustawy, po uwzględnieniu zobowiązań związku współtworzonego przez jednostkę samorządu terytorialnego oraz po uwzględnieniu ustawowych wyłączeń, obliczonego w oparciu o plan 3 kwartałów roku poprzedzającego rok budżetowy ^X	Informacja o spełnieniu wskaźnika spłaty zobowiązań określonego w art. 243 ustawy, po uwzględnieniu zobowiązań związku współtworzonego przez jednostkę samorządu terytorialnego oraz po uwzględnieniu ustawowych wyłączeń, obliczonego w oparciu o wykonanie roku poprzedzającego rok budżetowy ^X
Lp	8.1	8.2		8.3	8.3.1	8.4	8.4.1
2024	2,35%	12,12%	12,34%	18,72%	19,71%	TAK	TAK
2025	4,60%	14,68%	x	17,49%	18,48%	TAK	TAK
2026	3,66%	24,57%	x	15,34%	16,14%	TAK	TAK
2027	6,00%	11,06%	x	16,66%	17,47%	TAK	TAK
2028	5,85%	11,60%	x	15,65%	16,45%	TAK	TAK
2029	5,46%	11,61%	x	14,52%	15,32%	TAK	TAK
2030	5,61%	12,78%	x	13,09%	13,90%	TAK	TAK
2031	5,23%	12,53%	x	14,06%	14,06%	TAK	TAK
2032	5,16%	12,59%	x	14,12%	14,12%	TAK	TAK

Ustalona na lata 2022–2025 relacja z art. 243 (poz. 8.3, 8.3.1, 8.4 i 8.4.1) została obliczona według średniej 7-letniej

Wyszczególnienie	Finansowanie programów, projektów lub zadań realizowanych z udziałem środków, o których mowa w art. 5 ust. 1 pkt 2 i 3 ustawy								
	Dochody bieżące na programy, projekty lub zadania finansowane z udziałem środków, o których mowa w art. 5 ust. 1 pkt 2 i 3 ustawy ^x	w tym:		Dochody majątkowe na programy, projekty lub zadania finansowane z udziałem środków, o których mowa w art. 5 ust. 1 pkt 2 i 3 ustawy	w tym:		Wydatki bieżące na programy, projekty lub zadania finansowane z udziałem środków, o których mowa w art. 5 ust. 1 pkt 2 i 3 ustawy ^x	w tym:	
		Dotacje i środki o charakterze bieżącym na realizację programu, projektu lub zadania finansowanego z udziałem środków, o których mowa w art. 5 ust. 1 pkt 2 ustawy ^x	w tym:		Dochody majątkowe na programy, projekty lub zadania finansowane z udziałem środków, o których mowa w art. 5 ust. 1 pkt 2 ustawy	w tym:		Wydatki bieżące na programy, projekty lub zadania finansowane z udziałem środków, o których mowa w art. 5 ust. 1 pkt 2 ustawy ^x	w tym:
			środki określone w art. 5 ust. 1 pkt 2 ustawy			środki określone w art. 5 ust. 1 pkt 2 ustawy			środki określone w art. 5 ust. 1 pkt 2 ustawy
Lp	9.1	9.1.1	9.1.1.1	9.2	9.2.1	9.2.1.1	9.3	9.3.1	9.3.1.1
2024	88 337,00	88 337,00	72 436,34	2 528 385,89	2 528 385,89	2 476 167,89	88 337,00	88 337,00	72 436,34
2025	0,00	0,00	0,00	2 152 151,04	2 152 151,04	1 940 448,00	0,00	0,00	0,00
2026	0,00	0,00	0,00	0,00	0,00	0,00	0,00	0,00	0,00
2027	0,00	0,00	0,00	0,00	0,00	0,00	0,00	0,00	0,00
2028	0,00	0,00	0,00	0,00	0,00	0,00	0,00	0,00	0,00
2029	0,00	0,00	0,00	0,00	0,00	0,00	0,00	0,00	0,00
2030	0,00	0,00	0,00	0,00	0,00	0,00	0,00	0,00	0,00
2031	0,00	0,00	0,00	0,00	0,00	0,00	0,00	0,00	0,00
2032	0,00	0,00	0,00	0,00	0,00	0,00	0,00	0,00	0,00

Wyszczególnienie	Informacje uzupełniające o wybranych kategoriach finansowych									
	Wydatki majątkowe na programy, projekty lub zadania finansowane z udziałem środków, o których mowa w art. 5 ust. 1 pkt 2 i 3 ustawy	w tym:		Wydatki objęte limitem, o którym mowa w art. 226 ust. 3 pkt 4 ustawy	z tego:		Wydatki bieżące na pokrycie ujemnego wyniku finansowego samodzielnego publicznego zakładu opieki zdrowotnej	Wydatki na spłatę zobowiązań przejmowanych w związku z likwidacją lub przekształceniem samodzielnego publicznego zakładu opieki zdrowotnej	Kwota zobowiązań związku współtworzonego przez jednostkę samorządu terytorialnego przypadających do spłaty w danym roku budżetowym, podlegająca doliczeniu zgodnie z art. 244 ustawy ^X	Kwota zobowiązań wynikających z przejęcia przez jednostkę samorządu terytorialnego zobowiązań po likwidowanych i przekształcanych samorządowych osobach prawnych
		Wydatki majątkowe na programy, projekty lub zadania finansowane z udziałem środków, o których mowa w art. 5 ust. 1 pkt 2 ustawy	w tym:		bieżące	majątkowe				
			finansowane środkami określonymi w art. 5 ust. 1 pkt 2 ustawy							
Lp	9.4	9.4.1	9.4.1.1	10.1	10.1.1	10.1.2	10.2	10.3	10.4	10.5
2024	314 700,00	314 700,00	237 882,00	5 702 322,50	113 337,00	5 588 985,50	0,00	0,00	0,00	0,00
2025	2 415 791,04	2 415 791,04	1 940 448,00	6 588 795,04	31 000,00	6 557 795,04	0,00	0,00	0,00	0,00
2026	0,00	0,00	0,00	15 545 000,00	35 000,00	15 510 000,00	0,00	0,00	0,00	0,00
2027	0,00	0,00	0,00	15 000,00	15 000,00	0,00	0,00	0,00	0,00	0,00
2028	0,00	0,00	0,00	15 000,00	15 000,00	0,00	0,00	0,00	0,00	0,00
2029	0,00	0,00	0,00	0,00	0,00	0,00	0,00	0,00	0,00	0,00
2030	0,00	0,00	0,00	0,00	0,00	0,00	0,00	0,00	0,00	0,00
2031	0,00	0,00	0,00	0,00	0,00	0,00	0,00	0,00	0,00	0,00
2032	0,00	0,00	0,00	0,00	0,00	0,00	0,00	0,00	0,00	0,00

Wyszczególnienie	Informacje uzupełniające o wybranych kategoriach finansowych														
	Splaty, o których mowa w poz. 5.1, wynikające wyłącznie z tytułu zobowiązań już zaciągniętych ^x	Wydatki zmniejszające dług ^x	w tym:				Wydatki bieżące podlegające ustawowemu wyłączeniu z limitu splaty zobowiązań ⁹⁾	Wykup papierów wartościowych, splaty rat kredytów i pożyczek wraz z należnymi odsetkami i dyskontem, odpowiednio emilowanych lub zaciągniętych do równowartości kwoty ubytku w wykonanych dochodach jednostki samorządu terytorialnego będącego skutkiem wystąpienia COVID-19 ^x	Wyciągniętych z tytułu zobowiązań już zaciągniętych ^x	Wyciągniętych z tytułu zobowiązań już zaciągniętych ^x	Wyciągniętych z tytułu zobowiązań już zaciągniętych ^x	Wyciągniętych z tytułu zobowiązań już zaciągniętych ^x			
			splata zobowiązań wymagalnych z lat poprzednich, innych niż w poz. 10.7.3 ^x	splata zobowiązań zaliczanych do tytułu dłużnego – kredyt i pożyczka ^x	w tym:								zobowiązań zaciągniętych po dniu 1 stycznia 2019 r. ^x	dokonywana w formie wydatku bieżącego ^x	wydatki z tytułu wymagalnych poręczeń i gwarancji ^x
					zobowiązań zaciągniętych po dniu 1 stycznia 2019 r. ^x	zobowiązań zaciągniętych po dniu 1 stycznia 2019 r. ^x									
Lp	10.6	10.7	10.7.1	10.7.2	10.7.2.1	10.7.2.1.1	10.7.3	10.8	10.9	10.10	10.11				
2024	800 000,00	0,00	0,00	0,00	0,00	0,00	0,00	0,00	0,00	0,00	0,00				
2025	700 000,00	0,00	0,00	0,00	0,00	0,00	0,00	0,00	x	0,00	0,00				
2026	600 000,00	0,00	0,00	0,00	0,00	0,00	0,00	0,00	x	0,00	0,00				
2027	600 000,00	0,00	0,00	0,00	0,00	0,00	0,00	0,00	x	0,00	0,00				
2028	600 000,00	0,00	0,00	0,00	0,00	0,00	0,00	0,00	x	0,00	0,00				
2029	600 000,00	0,00	0,00	0,00	0,00	0,00	0,00	0,00	x	0,00	0,00				
2030	600 000,00	0,00	0,00	0,00	0,00	0,00	0,00	0,00	x	0,00	0,00				
2031	0,00	0,00	0,00	0,00	0,00	0,00	0,00	0,00	x	0,00	0,00				
2032	0,00	0,00	0,00	0,00	0,00	0,00	0,00	0,00	x	0,00	0,00				

⁹⁾ W pozycji należy ująć kwoty wydatków bieżących, o które zostają pomniejszone wydatki bieżące budżetu przy wyliczaniu limitu splaty zobowiązań określonego po prawej stronie nierówności we wzorze, o którym mowa w art. 243 ustawy, na podstawie odrębnych ustaw, bez wydatków bieżących na obsługę długu. W szczególności należy ująć wydatki poniesione w celu realizacji zadań związanych z przeciwdziałaniem COVID-19.

* Informacje zawarte w tej części wieloletniej prognozy finansowej, w tym o spełnieniu relacji określonej w art. 243 ustawy zostaną automatycznie wygenerowane przez aplikację wskazaną przez Ministra Finansów, o której mowa w § 4 ust. 1, na podstawie danych historycznych oraz prognozowanych przez jednostkę samorządu terytorialnego. Automatyczne wyliczenia danych na podstawie wartości historycznych i prognozowanych przez jednostkę samorządu terytorialnego dotyczą w szczególności także pozycji 8.3 – 8.3.1 i pozycji z sekcji 12.

^x - pozycje oznaczone symbolem „x” sporządza się na okres prognozy kwoty długu, zgodnie z art. 227 ust. 2 ustawy. Okres ten nie podlega wydłużeniu w sytuacji planowania wydatków z tytułu niewymagalnych poręczeń i gwarancji. W przypadku planowania wydatków z tytułu niewymagalnych poręczeń i gwarancji w okresie dłuższym niż okres, na który zaciągnięto oraz planuje się zaciągnąć zobowiązania dłużne, informację o wydatkach z tytułu niewymagalnych poręczeń i gwarancji, wykraczających poza wspomniany okres, należy zamieścić w objaśnieniach do wieloletniej prognozy finansowej.

Wykaz przedsięwzięć do WPF

Załącznik Nr 2 do Uchwały Rady Gminy Secemin
Nr

z dnia 18 września 2024r.

kwoty w zł

L.p.	Nazwa i cel	Jednostka odpowiedzialna lub koordynująca	Okres realizacji		Łączne nakłady finansowe	Limit 2024	Limit 2025	Limit 2026	Limit 2027	Limit 2028
			Od	Do						
1	Wydatki na przedsięwzięcia-ogółem (1.1+1.2+1.3)				30 734 412,50	5 702 322,50	6 588 795,04	15 545 000,00	15 000,00	15 000,00
1.a	- wydatki bieżące				288 337,00	113 337,00	31 000,00	35 000,00	15 000,00	15 000,00
1.b	- wydatki majątkowe				30 446 075,50	5 588 985,50	6 557 795,04	15 510 000,00	0,00	0,00
1.1	Wydatki na programy, projekty lub zadania związane z programami realizowanymi z udziałem środków, o których mowa w art.5 ust.1 pkt 2 i 3 ustawy z dnia 27 sierpnia 2009r. o finansach publicznych (Dz.U.Nr 157, poz.1240,z późn.zm.), z tego:				2 818 828,04	403 037,00	2 415 791,04	0,00	0,00	0,00
1.1.1	- wydatki bieżące				88 337,00	88 337,00	0,00	0,00	0,00	0,00
1.1.1.1	Cyberbezpieczny Samorząd - Poprawa infrastruktury informatycznej	Urząd Gminy Secemin	2023	2024	88 337,00	88 337,00	0,00	0,00	0,00	0,00
1.1.2	- wydatki majątkowe				2 730 491,04	314 700,00	2 415 791,04	0,00	0,00	0,00
1.1.2.4	Rozwój infrastruktury przedszkolnej w Gminie Secemin poprzez adaptację budynku SP w Żeliszawicach oraz doposażenie przedszkola w Seceminie - Poprawa warunków wychowania przedszkolnego	Urząd Gminy Secemin	2023	2025	1 261 500,00	24 600,00	1 236 900,00	0,00	0,00	0,00
1.1.2.5	Cyberbezpieczny Samorząd - Poprawa infrastruktury informatycznej	Urząd Gminy Secemin	2023	2024	290 100,00	290 100,00	0,00	0,00	0,00	0,00
1.1.2.6	Utworzenie miejsc opieki nad dziećmi do lat 3 na terenie Gminy Secemin - Utworzenie miejsc opieki dla dzieci do lat 3	Urząd Gminy Secemin	2024	2025	1 178 891,04	0,00	1 178 891,04	0,00	0,00	0,00
1.2	Wydatki na programy, projekty lub zadania związane z umowami partnerstwa publiczno-prywatnego, z tego:				0,00	0,00	0,00	0,00	0,00	0,00
1.2.1	- wydatki bieżące				0,00	0,00	0,00	0,00	0,00	0,00
1.2.2	- wydatki majątkowe				0,00	0,00	0,00	0,00	0,00	0,00
1.3	Wydatki na programy, projekty lub zadania pozostałe (inne niż wymienione w pkt 1.1 i 1.2),z tego				27 915 584,46	5 299 285,50	4 173 004,00	15 545 000,00	15 000,00	15 000,00
1.3.1	- wydatki bieżące				200 000,00	25 000,00	31 000,00	35 000,00	15 000,00	15 000,00
1.3.1.1	Remont budynku po byłej szkole w Psarach - Poprawa estetyki budynku	Urząd Gminy Secemin	2020	2028	200 000,00	25 000,00	31 000,00	35 000,00	15 000,00	15 000,00
1.3.2	- wydatki majątkowe				27 715 584,46	5 274 285,50	4 142 004,00	15 510 000,00	0,00	0,00
1.3.2.1	Budowa wodociągu na ul. Czarnieckiego w Seceminie - Poprawa warunków życia mieszkańców	Urząd Gminy Secemin	2022	2024	383 535,00	360 000,00	0,00	0,00	0,00	0,00
1.3.2.2	Budowa wodociągu w m. Żeliszawiczki (budynek przy H+H) - Poprawa warunków życia mieszkańców	Urząd Gminy Secemin	2023	2024	372 695,00	350 000,00	0,00	0,00	0,00	0,00
1.3.2.3	Budowa sieci kanalizacji sanitarnej w m. Kuczków,Wola Kuczkowska,Wolica - Poprawa życia mieszkańców	Urząd Gminy Secemin	2022	2026	352 295,00	12 000,00	160 000,00	160 000,00	0,00	0,00
1.3.2.4	Budowa sieci wodociągowej i kanalizacyjnej na terenie Gminy Secemin wraz z modernizacją oczyszczalni ścieków - Poprawa komfortu życia mieszkańców	Urząd Gminy Secemin	2022	2024	5 290 980,96	2 623 801,00	0,00	0,00	0,00	0,00
1.3.2.5	Opracowanie dokumentacji projektowej dla zadania pn. Rozbudowa DW795 na odcinku miejscowości Psary - Poprawa jakości życia mieszkańców	Urząd Gminy Secemin	2021	2024	120 000,00	120 000,00	0,00	0,00	0,00	0,00

Lp.	Limit 2029	Limit 2030	Limit 2031	Limit 2032	Limit zobowiązań
1	0,00	0,00	0,00	0,00	5 765 877,04
1.a	0,00	0,00	0,00	0,00	78 497,00
1.b	0,00	0,00	0,00	0,00	5 687 380,04
1.1	0,00	0,00	0,00	0,00	2 784 388,04
1.1.1	0,00	0,00	0,00	0,00	78 497,00
1.1.1.1	0,00	0,00	0,00	0,00	78 497,00
1.1.2	0,00	0,00	0,00	0,00	2 705 891,04
1.1.2.4	0,00	0,00	0,00	0,00	1 236 900,00
1.1.2.5	0,00	0,00	0,00	0,00	290 100,00
1.1.2.6	0,00	0,00	0,00	0,00	1 178 891,04
1.2	0,00	0,00	0,00	0,00	0,00
1.2.1	0,00	0,00	0,00	0,00	0,00
1.2.2	0,00	0,00	0,00	0,00	0,00
1.3	0,00	0,00	0,00	0,00	2 981 489,00
1.3.1	0,00	0,00	0,00	0,00	0,00
1.3.1.1	0,00	0,00	0,00	0,00	0,00
1.3.2	0,00	0,00	0,00	0,00	2 981 489,00
1.3.2.1	0,00	0,00	0,00	0,00	360 000,00
1.3.2.2	0,00	0,00	0,00	0,00	350 000,00
1.3.2.3	0,00	0,00	0,00	0,00	0,00
1.3.2.4	0,00	0,00	0,00	0,00	0,00
1.3.2.5	0,00	0,00	0,00	0,00	0,00

L.p.	Nazwa i cel	Jednostka odpowiedzialna lub koordynująca	Okres realizacji		Łączne nakłady finansowe	Limit 2024	Limit 2025	Limit 2026	Limit 2027	Limit 2028
			Od	Do						
1.3.2.6	Urząd bez barier - Budowa windy w Urzędzie Gminy Secemin - Poprawa warunków życia mieszkańców	Urząd Gminy Secemin	2023	2025	315 000,00	0,00	300 000,00	0,00	0,00	0,00
1.3.2.7	Budowa oczyszczalni ścieków w miejscowości Wola Kuczkowska - Poprawa warunków życia mieszkańców	Urząd Gminy Secemin	2023	2025	2 734 290,00	141 696,00	2 552 004,00	0,00	0,00	0,00
1.3.2.8	Budowa drogi w m. Międzyzylesie - Poprawa warunków życia mieszkańców	Urząd Gminy Secemin	2023	2024	1 100 000,00	1 100 000,00	0,00	0,00	0,00	0,00
1.3.2.9	Budowa drogi w m. Secemin - Poprawa warunków życia mieszkańców	Urząd Gminy Secemin	2023	2024	48 831,00	48 831,00	0,00	0,00	0,00	0,00
1.3.2.10	Przebudowa drogi wewnętrznej na działce ewid. nr 24318 obręb 0012 Psary Wieś w m. Psary (do torów kolejowych 270mb) - Poprawa warunków życia mieszkańców	Urząd Gminy Secemin	2023	2024	307 380,00	307 380,00	0,00	0,00	0,00	0,00
1.3.2.11	Dotacja dla powiatu włoszczowskiego na realizację zadania „Wykonanie dokumentacji projektowo - kosztorysowej dla zadania „Przebudowa drogi powiatowej nr 1882T w miejscowości Żeliszewice – budowa chodnika” - Poprawa bezpieczeństwa mieszkańców na drogach	Urząd Gminy Secemin	2023	2024	35 977,50	35 977,50	0,00	0,00	0,00	0,00
1.3.2.12	Remont więźby dachowej, pokrycia dachowego i drewnianego stropu w kościele parafialnym pw. Podwyższenie Krzyża Świętego w Kuczkowie - Ochrona zabytków - Rządowy Program Odbudowy Zabytków	Urząd Gminy Secemin	2024	2024	0,00	0,00	0,00	0,00	0,00	0,00
1.3.2.13	Renowacja zabytkowego wnętrza kościoła parafialnego pw. św. Katarzyny i św. Jana Apostoła w Seceminie z 1402r. - Ochrona zabytków - Rządowy Program Odbudowy Zabytków	Urząd Gminy Secemin	2024	2025	408 500,00	88 500,00	320 000,00	0,00	0,00	0,00
1.3.2.14	Rozbudowa wraz z modernizacją oczyszczalni ścieków w Seceminie - Poprawa infrastruktury kanalizacyjnej na terenie gminy	Urząd Gminy Secemin	2024	2026	16 246 100,00	86 100,00	810 000,00	15 350 000,00	0,00	0,00

L.p.	Limit 2029	Limit 2030	Limit 2031	Limit 2032	Limit zobowiązań
1.3.2.6	0,00	0,00	0,00	0,00	300 000,00
1.3.2.7	0,00	0,00	0,00	0,00	29 520,00
1.3.2.8	0,00	0,00	0,00	0,00	1 051 169,00
1.3.2.9	0,00	0,00	0,00	0,00	0,00
1.3.2.10	0,00	0,00	0,00	0,00	300 000,00
1.3.2.11	0,00	0,00	0,00	0,00	0,00
1.3.2.12	0,00	0,00	0,00	0,00	0,00
1.3.2.13	0,00	0,00	0,00	0,00	408 500,00
1.3.2.14	0,00	0,00	0,00	0,00	182 300,00

Załącznik Nr 3 do Uchwały Nr
Rady Gminy Secemin z dnia 18 września 2024r.
w sprawie zmiany Wieloletniej Prognozy
Finansowej Gminy Secemin na lata 2024-2032

Wieloletnia Prognoza Finansowa Gminy Secemin na lata 2024-2032 dostosowana została do aktualnego budżetu gminy.

Dochody i wydatki budżetu gminy zostały zmienione Zarządzeniem Wójta Gminy Secemin Nr 46/2024 z dnia 25 lipca 2024r.; Zarządzeniem Wójta Gminy Secemin Nr 49/2024 z dnia 12 sierpnia 2024r.; Zarządzeniem Wójta Gminy Secemin Nr 54/2024 z dnia 28 lipca 2024r. oraz Uchwałą Rady Gminy Secemin Nrz dnia 18 września 2024r.

Aktualne dochody ogółem po zmianach stanowią kwotę - 34 248 626,19 zł w tym dochody bieżące - 27 957 942,05 zł, dochody majątkowe - 6 290 684,14 zł.

Aktualne wydatki ogółem po zmianach stanowią kwotę - 34 312 293,58 zł w tym wydatki bieżące - 25 522 641,55 zł wydatki majątkowe - 8 789 652,03 zł.

Wynik budżetu nie uległ zmianie i wynosi - 63 667,39 zł.(deficyt)

Limit wydatków na przedsięwzięcia ogółem stanowi kwotę 5 702 322,50 zł - wydatki majątkowe w 2024 roku wynoszą - 5 588 985,50 zł, wydatki bieżące - 113 337,00 zł

W Wieloletniej Prognozie Finansowej wprowadzono następujące zmiany w przedsięwzięciach:

1. Na przedsięwzięciu pn. "Rozwój infrastruktury przedszkolnej w Gminie Secemin poprzez adaptację budynku SP w Żeliszawicach oraz doposażenie przedszkola w Seceminie" zwiększono wartość nakładów o 61 500,00 zł. Ponadto realizacja przedsięwzięcia została przesunięta na 2025 rok.

2. Wprowadzono nowe przedsięwzięcie pn. "Utworzenie miejsc opieki nad dziećmi do lat 3 na terenie Gminy Secemin". Wartość przedsięwzięcia to kwota 1 178 891,04 zł i zostanie zrealizowana w 2025 roku.

Wykazane wartości w Wieloletniej Prognozie Finansowej na lata 2024-2032 Gminy Secemin są zgodne ze wskaźnikami obciążenia dochodów w danym roku i długu.

Zachowane są relacje wynikające z art 243 ustawy z dnia 27 sierpnia 2009 roku o finansach publicznych.

Przewodniczący Rady Gminy

mgr Dariusz Janus

UCHWAŁA NR
RADY GMINY SECEMIN

z dnia ... września 2024r.

w sprawie zmian budżetu Gminy Secemin na 2024 rok

Na podstawie art. 18 ust. 2 pkt. 4 ustawy z dnia 8 marca 1990 r. o samorządzie gminnym (t. j. Dz.U. z 2024r. poz. 609 ze zm.), art. 212 ust.1 pkt 1, 2, art. 233 pkt 3, art. 235, art. 236, art. 237 ustawy z dnia 27 sierpnia 2009 r. o finansach publicznych (t. j. Dz.U. z 2023r. poz. 1270 ze zm.)

Rada Gminy Secemin
uchwała:

- § 1. Zmniejszyć dochody budżetu gminy 2024 roku o kwotę – **665 401,73 zł** zgodnie z załącznikiem Nr 1 do uchwały ustalając ogólne dochody w kwocie – **34 248 626,19 zł**
- § 2. Zmniejszyć wydatki budżetu gminy 2024 roku o kwotę – **665 401,73 zł** zgodnie z załącznikiem Nr 2 do uchwały ustalając ogólne wydatki w kwocie – **34 312 293,58 zł**
- § 3. Załącznik nr 3 do uchwały Nr LII/394/23 z dnia 20 grudnia 2023 roku pn. „Limity wydatków na wieloletnie przedsięwzięcia planowane do poniesienia w 2024r.” po zmianach otrzymuje brzmienie zgodnie z Załącznikiem Nr 3 do uchwały
- § 4. Załącznik Nr 4 do uchwały Nr LII/394/23 z dnia 20 grudnia 2023 roku pn. „Zadania inwestycyjne roczne w 2024r.” po zmianach otrzymuje brzmienie zgodnie z Załącznikiem Nr 4 do uchwały
- § 5. Załącznik Nr 6 do uchwały Nr LII/394/23 z dnia 20 grudnia 2023 roku pn. „Dochody i wydatki związane z realizacją zadań z zakresu administracji rządowej i innych zadań zleconych odrębnymi ustawami w 2024r.” po zmianach otrzymuje brzmienie zgodnie z załącznikiem Nr 5 do uchwały.
- § 6. Załącznik Nr 7 do uchwały Nr LII/394/23 z dnia 20 grudnia 2023 roku pn. „Dochody i wydatki związane z realizacją zadań na podstawie porozumień (umów) między jednostkami samorządu terytorialnego w 2024r.” po zmianach otrzymuje brzmienie zgodnie z załącznikiem Nr 6 do uchwały.
- § 7. Załącznik Nr 9 do uchwały Nr LII/394/23 z dnia 20 grudnia 2023 roku pn. „Dotacje celowe w 2024r.” po zmianach otrzymuje brzmienie zgodnie z Załącznikiem Nr 7 do uchwały
- § 8. Załącznik pn. „Dochody i wydatki związane z realizacją zadań z zakresu administracji rządowej realizowanych na podstawie porozumień z organami administracji rządowej” zgodnie z załącznikiem nr 8 do uchwały.
- § 9. Wykonanie uchwały powierza się Wójtowi Gminy Secemin.
- § 10. Uchwała wchodzi w życie z dniem podjęcia i podlega ogłoszeniu w Dzienniku Urzędowym Województwa Świętokrzyskiego.

Załącznik Nr 1 do Uchwały Rady Gminy Secemin Nr z dnia 18 września 2024r.

Dział	Rozdział	Paragraf	Treść	Przed zmianą	Zmiana	Po zmianie
600			Transport i łączność	8 353,08	84 100,00	92 453,08
	60017		Drogi wewnętrzne	0,00	84 100,00	84 100,00
		6630	Dotacja celowa otrzymana z samorządu województwa na inwestycje i zakupy inwestycyjne realizowane na podstawie porozumień (umów) między jednostkami samorządu terytorialnego	0,00	84 100,00	84 100,00
756			Dochody od osób prawnych, od osób fizycznych i od innych jednostek nieposiadających osobowości prawnej oraz wydatki związane z ich poborem	6 615 491,00	10 000,00	6 625 491,00
	75615		Wpływy z podatku rolnego, podatku leśnego, podatku od czynności cywilnoprawnych, podatków i opłat lokalnych od osób prawnych i innych jednostek organizacyjnych	1 783 300,00	-97 000,00	1 686 300,00
		0310	Wpływy z podatku od nieruchomości	1 530 000,00	-105 000,00	1 425 000,00
		0340	Wpływy z podatku od środków transportowych	2 100,00	8 000,00	10 100,00
	75616		Wpływy z podatku rolnego, podatku leśnego, podatku od spadków i darowizn, podatku od czynności cywilnoprawnych oraz podatków i opłat lokalnych od osób fizycznych	1 733 110,00	107 000,00	1 840 110,00
		0310	Wpływy z podatku od nieruchomości	630 000,00	105 000,00	735 000,00
		0340	Wpływy z podatku od środków transportowych	72 000,00	2 000,00	74 000,00
758			Różne rozliczenia	11 712 304,00	190 095,97	11 902 399,97
	75814		Różne rozliczenia finansowe	53 000,00	190 095,97	243 095,97
		0920	Wpływy z pozostałych odsetek	5 000,00	30 000,00	35 000,00
		2030	Dotacja celowa otrzymana z budżetu państwa na realizację własnych zadań bieżących gmin (związków gmin, związków powiatowo-gminnych)	0,00	114 698,72	114 698,72
		6330	Dotacja celowa otrzymana z budżetu państwa na realizację inwestycji i zakupów inwestycyjnych własnych gmin (związków gmin, związków powiatowo-gminnych)	0,00	45 397,25	45 397,25
801			Oświata i wychowanie	1 909 485,00	-1 000 925,00	908 560,00
	80104		Przedszkola	1 472 755,00	-1 020 000,00	452 755,00
		6257	Dotacja celowa w ramach programów finansowych z udziałem środków europejskich oraz środków, o których mowa w art. 5 ust. 3 pkt 5 lit. a i b ustawy, lub płatności w ramach budżetu środków europejskich, realizowanych przez jednostki samorządu terytorialnego	1 020 000,00	-1 020 000,00	0,00
	80195		Pozostała działalność	0,00	19 075,00	19 075,00

		2020	Dotacja celowa otrzymana z budżetu państwa na zadania bieżące realizowane przez gminę na podstawie porozumień z organami administracji rządowej	0,00	19 075,00	19 075,00
852			Pomoc społeczna	682 689,00	46 524,30	729 213,30
	85219		Ośrodki pomocy społecznej	67 470,00	46 524,30	113 994,30
		2030	Dotacja celowa otrzymana z budżetu państwa na realizację własnych zadań bieżących gmin (związków gmin, związków powiatowo-gminnych)	67 470,00	46 524,30	113 994,30
854			Edukacyjna opieka wychowawcza	18 000,00	7 200,00	25 200,00
	85415		Pomoc materialna dla uczniów o charakterze socjalnym	18 000,00	7 200,00	25 200,00
		2030	Dotacja celowa otrzymana z budżetu państwa na realizację własnych zadań bieżących gmin (związków gmin, związków powiatowo-gminnych)	18 000,00	7 200,00	25 200,00
855			Rodzina	3 052 854,00	4 731,00	3 057 585,00
	85513		Składki na ubezpieczenie zdrowotne opłacane za osoby pobierające niektóre świadczenia rodzinne oraz za osoby pobierające zasiłki dla opiekunów	39 546,00	4 731,00	44 277,00
		2010	Dotacja celowa otrzymana z budżetu państwa na realizację zadań bieżących z zakresu administracji rządowej oraz innych zadań zleconych gminie (związkom gmin, związkom powiatowo-gminnym) ustawami	39 546,00	4 731,00	44 277,00
900			Gospodarka komunalna i ochrona środowiska	1 371 828,00	-7 128,00	1 364 700,00
	90026		Pozostałe działania związane z gospodarką odpadami	39 728,00	-7 128,00	32 600,00
		2460	Środki otrzymane od pozostałych jednostek zaliczanych do sektora finansów publicznych na realizację zadań bieżących jednostek zaliczanych do sektora finansów publicznych	7 128,00	-7 128,00	0,00
Razem:				34 914 027,92	-665 401,73	34 248 626,19

Załącznik Nr 2 do Uchwały Rady Gminy Secemin Nr z dnia 18 września 2024r.

Dział	Rozdział	Paragraf	Treść	Przed zmianą	Zmiana	Po zmianie
010			Rolnictwo i łowiectwo	4 216 268,44	21 469,51	4 237 737,95
	01030		Izby rolnicze	11 670,00	5 000,00	16 670,00
		2850	Wpłaty gmin na rzecz izb rolniczych w wysokości 2% uzyskanych wpływów z podatku rolnego	11 670,00	5 000,00	16 670,00
	01043		Infrastruktura wodociągowa wsi	1 540 922,06	22 500,00	1 563 422,06
		6050	Wydatki inwestycyjne jednostek budżetowych	753 519,66	22 500,00	776 019,66
	01044		Infrastruktura sanitacyjna wsi	2 272 695,43	-6 030,49	2 266 664,94
		6050	Wydatki inwestycyjne jednostek budżetowych	447 506,83	-6 030,49	441 476,34
400			Wytwarzanie i zaopatrywanie w energię elektryczną, gaz i wodę	1 161 900,00	35 000,00	1 196 900,00
	40002		Dostarczanie wody	1 161 900,00	35 000,00	1 196 900,00
		4210	Zakup materiałów i wyposażenia	30 000,00	-15 000,00	15 000,00
		4260	Zakup energii	150 000,00	50 000,00	200 000,00
600			Transport i łączność	3 333 622,48	102 700,00	3 436 322,48
	60004		Lokalny transport zbiorowy	10 853,08	5 600,00	16 453,08
		2710	Dotacja celowa na pomoc finansową udzielaną między jednostkami samorządu terytorialnego na dofinansowanie własnych zadań bieżących	5 000,00	5 600,00	10 600,00
	60017		Drogi wewnętrzne	916 215,00	92 100,00	1 008 315,00
		4300	Zakup usług pozostałych	6 000,00	8 000,00	14 000,00
		6050	Wydatki inwestycyjne jednostek budżetowych	825 215,00	84 100,00	909 315,00
	60020		Funkcjonowanie przystanków komunikacyjnych	19 605,00	5 000,00	24 605,00
		4210	Zakup materiałów i wyposażenia	0,00	5 000,00	5 000,00
700			Gospodarka mieszkaniowa	437 939,70	20 000,00	457 939,70
	70005		Gospodarka gruntami i nieruchomościami	381 143,81	20 000,00	401 143,81
		4300	Zakup usług pozostałych	65 578,81	20 000,00	85 578,81
750			Administracja publiczna	4 378 486,00	19 200,00	4 397 686,00
	75022		Rady gmin (miast i miast na prawach powiatu)	123 500,00	15 000,00	138 500,00
		3030	Różne wydatki na rzecz osób fizycznych	113 000,00	15 000,00	128 000,00
	75095		Pozostała działalność	148 250,00	4 200,00	152 450,00
		3030	Różne wydatki na rzecz osób fizycznych	30 000,00	4 200,00	34 200,00

751			Urzędy naczelných organów władzy państwowej, kontroli i ochrony prawa oraz sądownictwa	197 193,00	0,00	197 193,00
	75108		Wybory do Sejmu i Senatu	150,00	0,00	150,00
		4210	Zakup materiałów i wyposażenia	0,00	43,20	43,20
		4410	Podróże służbowe krajowe	150,00	-43,20	106,80
754			Bezpieczeństwo publiczne i ochrona przeciwpożarowa	726 912,00	13 000,00	739 912,00
	75412		Ochotnicze straże pożarne	529 912,00	13 000,00	542 912,00
		6230	Dotacja celowa z budżetu na finansowanie lub dofinansowanie kosztów realizacji inwestycji i zakupów inwestycyjnych jednostek nie zaliczanych do sektora finansów publicznych	202 762,00	13 000,00	215 762,00
801			Oświata i wychowanie	10 353 969,00	-1 106 325,00	9 247 644,00
	80101		Szkoły podstawowe	4 294 379,36	-5 281,85	4 289 097,51
		4110	Składki na ubezpieczenia społeczne	550 000,00	-2 332,24	547 667,76
		4260	Zakup energii	39 780,00	-6 000,00	33 780,00
		4440	Odpisy na zakładowy fundusz świadczeń socjalnych	155 700,85	3 050,39	158 751,24
	80103		Oddziały przedszkolne w szkołach podstawowych	202 060,80	6 752,80	208 813,60
		4210	Zakup materiałów i wyposażenia	1 600,00	6 000,00	7 600,00
		4440	Odpisy na zakładowy fundusz świadczeń socjalnych	9 897,80	752,80	10 650,60
	80104		Przedszkola	3 060 464,12	-1 144 868,23	1 915 595,89
		4330	Zakup usług przez jednostki samorządu terytorialnego od innych jednostek samorządu terytorialnego	60 000,00	30 000,00	90 000,00
		4440	Odpisy na zakładowy fundusz świadczeń socjalnych	55 734,78	-626,30	55 108,48
		4790	Wynagrodzenia osobowe nauczycieli	833 555,00	1 158,07	834 713,07
		6057	Wydatki inwestycyjne jednostek budżetowych	1 020 000,00	-1 020 000,00	0,00
		6059	Wydatki inwestycyjne jednostek budżetowych	180 000,00	-155 400,00	24 600,00
	80107		Świetlice szkolne	306 340,69	-910,98	305 429,71
		4440	Odpisy na zakładowy fundusz świadczeń socjalnych	16 340,69	-910,98	15 429,71
	80113		Dowożenie uczniów do szkół	527 345,08	18 743,09	546 088,17
		4300	Zakup usług pozostałych	200 000,00	20 000,00	220 000,00
		4440	Odpisy na zakładowy fundusz świadczeń socjalnych	6 639,08	-1 256,91	5 382,17
	80148		Stołówki szkolne i przedszkolne	798 206,16	-169,20	798 036,96
		4440	Odpisy na zakładowy fundusz świadczeń socjalnych	14 406,16	-169,20	14 236,96
	80149		Realizacja zadań wymagających stosowania specjalnej organizacji nauki i metod pracy dla dzieci w przedszkolach, oddziałach przedszkolnych w szkołach podstawowych i innych formach wychowania przedszkolnego	291 614,00	0,00	291 614,00
		4120	Składki na Fundusz Pracy oraz Fundusz Solidarnościowy	4 000,00	1 000,00	5 000,00
		4440	Odpisy na zakładowy fundusz świadczeń socjalnych	11 387,24	1 594,21	12 981,45

	4790	Wynagrodzenia osobowe nauczycieli	209 140,00	-2 594,21	206 545,79
80150		Realizacja zadań wymagających stosowania specjalnej organizacji nauki i metod pracy dla dzieci i młodzieży w szkołach podstawowych	625 175,00	0,00	625 175,00
	4210	Zakup materiałów i wyposażenia	131 937,54	-1 651,14	130 286,40
	4440	Odpisy na zakładowy fundusz świadczeń socjalnych	15 657,46	1 651,14	17 308,60
80195		Pozostała działalność	181 234,79	19 409,37	200 644,16
	4210	Zakup materiałów i wyposażenia	4 000,00	3 600,00	7 600,00
	4300	Zakup usług pozostałych	0,00	15 250,00	15 250,00
	4430	Różne opłaty i składki	0,00	225,00	225,00
	4440	Odpisy na zakładowy fundusz świadczeń socjalnych	129 234,79	334,37	129 569,16
	4750	Wynagrodzenia nauczycieli wypłacane w związku z pomocą obywatelom Ukrainy	40 000,00	0,00	40 000,00
	4850	Składki i inne pochodne od wynagrodzeń pracowników wypłacanych w związku z pomocą obywatelom Ukrainy	8 000,00	0,00	8 000,00
851		Ochrona zdrowia	139 608,07	39 035,00	178 643,07
	85111	Szpitala ogólne	0,00	39 035,00	39 035,00
	6300	Dotacja celowa na pomoc finansową udzielaną między jednostkami samorządu terytorialnego na dofinansowanie własnych zadań inwestycyjnych i zakupów inwestycyjnych	0,00	39 035,00	39 035,00
852		Pomoc społeczna	1 752 418,00	46 524,30	1 798 942,30
	85219	Ośrodki pomocy społecznej	694 149,00	46 524,30	740 673,30
	4010	Wynagrodzenia osobowe pracowników	473 849,00	39 000,00	512 849,00
	4110	Składki na ubezpieczenia społeczne	71 000,00	6 715,80	77 715,80
	4120	Składki na Fundusz Pracy oraz Fundusz Solidarnościowy	8 000,00	808,50	8 808,50
854		Edukacyjna opieka wychowawcza	26 000,00	7 200,00	33 200,00
	85415	Pomoc materialna dla uczniów o charakterze socjalnym	26 000,00	7 200,00	33 200,00
	3240	Stypendia dla uczniów	26 000,00	7 200,00	33 200,00
855		Rodzina	3 159 074,00	4 731,00	3 163 805,00
	85513	Składki na ubezpieczenie zdrowotne opłacane za osoby pobierające niektóre świadczenia rodzinne oraz za osoby pobierające zasiłki dla opiekunów	39 546,00	4 731,00	44 277,00
	4130	Składki na ubezpieczenie zdrowotne	39 546,00	4 731,00	44 277,00
900		Gospodarka komunalna i ochrona środowiska	2 527 057,62	132 063,46	2 659 121,08
	90001	Gospodarka ściekowa i ochrona wód	555 000,00	30 000,00	585 000,00
	4210	Zakup materiałów i wyposażenia	30 000,00	-20 000,00	10 000,00
	4260	Zakup energii	150 000,00	50 000,00	200 000,00
	90015	Oświetlenie ulic, placów i dróg	538 500,00	104 191,46	642 691,46
	4260	Zakup energii	335 000,00	104 191,46	439 191,46

	90026		Pozostałe działania związane z gospodarką odpadami	47 228,00	-7 128,00	40 100,00
		4300	Zakup usług pozostałych	47 228,00	-7 128,00	40 100,00
	90095		Pozostała działalność	163 595,00	5 000,00	168 595,00
		4210	Zakup materiałów i wyposażenia	45 440,00	5 000,00	50 440,00
926			Kultura fizyczna	158 760,00	0,00	158 760,00
	92601		Obiekty sportowe	55 000,00	0,00	55 000,00
		4210	Zakup materiałów i wyposażenia	5 000,00	20 000,00	25 000,00
		4260	Zakup energii	50 000,00	-20 000,00	30 000,00
Razem:				34 977 695,31	-665 401,73	34 312 293,58

Limity wydatków na wieloletnie przedsięwzięcia planowane do poniesienia w 2024 roku

w złotych

Lp.	Dział	Rozdz.	Nazwa przedsięwzięcia	Łączne nakłady finansowe	Planowane wydatki								Jednostka org. realizująca zadanie lub koordynująca program	
					rok budżetowy 2024 (8+9+10+12+13)	w tym źródła finansowania								
						dochody własne jst	niewykorzystane środki pieniężne na r-ku bieżącym budżetu określone w odrębnych ustawach & 905	przychody wynikające z rozliczenia środków określ. w art. 5 ust. 1 pkt 2 u.f.p i dotacji na realizację przedśw. finans. z udziałem tych środków & 906	kredyty i pożyczki	w tym: kredyty i pożyczki zaciągnięte na realizację zadania pod refundację wydatków	dotacje i środki pochodzące z innych źr.*	środki wymienione w art. 5 ust. 1 pkt 2 i 3 u.f.p.		
1	2	3	4	5	6	7	8	9	10	11	12	13	14	
1	010	01043	Budowa wodociągu na ul.Czarnieckiego w Seceminie	383 535,00	360 000,00	360 000,00								Urząd Gminy
			wydatki bieżące											
			wydatki majątkowe	383 535,00	360 000,00	360 000,00	-		-	-			-	
2	010	01043	Budowa wodociągu w m. Żeliszawiczki (budynek przy H+H)	372 695,00	350 000,00	350 000,00								Urząd Gminy
			wydatki bieżące											
			wydatki majątkowe	372 695,00	350 000,00	350 000,00	-		-	-			-	
3	010	01044	Rozbudowa wraz z modernizacją oczyszczalni ścieków w Seceminie	16 246 100,00	86 100,00	86 100,00								Urząd Gminy
			wydatki bieżące											
			wydatki majątkowe	16 246 100,00	86 100,00	86 100,00	-		-	-			-	
4	010	01044	Budowa oczyszczalni ścieków w miejscowości Wola Kuczkowska	2 734 290,00	141 696,00	141 696,00						-		Urząd Gminy
			wydatki bieżące											
			wydatki majątkowe	2 734 290,00	141 696,00	141 696,00	-		-	-			-	

5	010	01044	Budowa sieci wodociągowej i kanalizacyjnej na terenie Gminy Secemin wraz z modernizacją oczyszczalni ścieków	3 867 048,90	1 886 358,94	92 160,34						1 794 198,60	Urząd Gminy	
			wydatki bieżące							-	-			-
			wydatki majątkowe	3 867 048,90	1 886 358,94	92 160,34								1 794 198,60
		01043	Budowa sieci wodociągowej i kanalizacyjnej na terenie Gminy Secemin wraz z modernizacją oczyszczalni ścieków	1 423 932,06	737 442,06	23 839,66								713 602,40
			wydatki bieżące											
			wydatki majątkowe	1 423 932,06	737 442,06	23 839,66								713 602,40
6	010	01044	Budowa sieci kanalizacji sanitarnej w m. Kuczków, Wola Kuczkowska, Wolica	352 295,00	12 000,00	12 000,00							Urząd Gminy	
			wydatki bieżące											
			wydatki majątkowe	352 295,00	12 000,00	12 000,00	-	-	-	-	-	-		
7	600	60013	Dotacja dla województwa świętokrzyskiego na realizację zadania "Opracowanie dokumentacji projektowej dla zadania pn. Rozbudowa DW795 na odcinku miejscowości Psary"	120 000,00	120 000,00	120 000,00							Urząd Gminy	
			wydatki bieżące											
			wydatki majątkowe	120 000,00	120 000,00	120 000,00								-
8	600	60014	Dotacja dla powiatu włoszczowskiego na realizację zadania „Wykonanie dokumentacji projektowo - kosztorysowej dla zadania „Przebudowa drogi powiatowej nr 1882T w miejscowości Żeliszewice – budowa chodnika”	35 977,50	35 977,50	35 977,50							Urząd Gminy	
			wydatki bieżące											
			wydatki majątkowe	35 977,50	35 977,50	35 977,50								-
9	600	60017	Przebudowa drogi wewnętrznej na działce ewidencyjnej nr 24318 obręb 0012 Psary Wieś w m. Psary (do torów kolejowych 270 mb)	307 380,00	307 380,00	307 380,00							Urząd Gminy	
			wydatki bieżące											
			wydatki majątkowe	307 380,00	307 380,00	307 380,00	-	-	-	-	-	-		

10	600	60016	Budowa drogi w m. Secemin	48 831,00	48 831,00	48 831,00					A D B C			Urząd Gminy	
			wydatki bieżące												
			wydatki majątkowe	48 831,00	48 831,00	48 831,00	-	-	-						
11	600	60016	Budowa drogi w m. Miedzylesie	1 100 000,00	1 100 000,00	1 100 000,00					A D B C			Urząd Gminy	
			wydatki bieżące												
			wydatki majątkowe	1 100 000,00	1 100 000,00	1 100 000,00	-	-	-						
12	700	70005	Remont budynku po byłej szkole w Psarach	200 000,00	25 000,00	25 000,00					A B C D			Urząd Gminy	
			wydatki bieżące	200 000,00	25 000,00	25 000,00									
			wydatki majątkowe												
13	720	72095	Cyberbezpieczny Samorząd	378 437,00	378 437,00							68 118,66	310 318,34	Urząd Gminy	
			wydatki bieżące	88 337,00	88 337,00								15 900,66		72 436,34
			wydatki majątkowe	290 100,00	290 100,00								52 218,00		237 882,00
14	750	75023	Urząd bez barier - Budowa windy w Urzędzie Gminy Secemin	315 000,00	-	-								Urząd Gminy	
			wydatki bieżące												
			wydatki majątkowe	315 000,00			-								
15	801	80104	Rozwój infrastruktury przedszkolnej w Gminie Secemin poprzez adaptację budynku SP w Żeliszawicach oraz doposażenie przedszkola w Seceminie	1 261 500,00	24 600,00	24 600,00								Urząd Gminy	
			wydatki bieżące				-	-	-	-					
			wydatki majątkowe	1 261 500,00	24 600,00	24 600,00									
16	853	85305	Utworzenie miejsc opieki nad dziećmi do lat 3 na terenie Gminy Secemin	1 178 891,04	-									Urząd Gminy	
			wydatki bieżące												
			wydatki majątkowe	1 178 891,04											

17	921	92120	Renowacja zabytkowego wnętrza kościoła parafialnego pw. Św. Katarzyny i św. Jana Apostoła w Seceminie z 1402r.	408 500,00	88 500,00	8 500,00					80 000,00		Urząd Gminy	
			wydatki bieżące											
			wydatki majątkowe	408 500,00	88 500,00	8 500,00	-	-	-	-	80 000,00			
		RAZEM		30 734 412,50	5 702 322,50	2 736 084,50	-	-	-	-	2 655 919,66	310 318,34		
			wydatki bieżące	288 337,00	113 337,00	25 000,00	-	-	-	-	15 900,66	72 436,34		
			wydatki majątkowe	30 446 075,50	5 588 985,50	2 711 084,50	-	-	-	-	2 640 019,00	237 882,00		

* Wybrać odpowiednie oznaczenie źródła finansowania:

A. Dotacje i środki z budżetu państwa (np. od wojewody, MEN, UKFIS, ...)

B. Środki i dotacje otrzymane od innych jst oraz innych jednostek zaliczanych do sektora finansów publicznych

C. Inne źródła

D. Inne źródła

Zadania inwestycyjne roczne w 2024r.

w złotych

Lp.	Dział	Rozdz.	Nazwa zadania inwestycyjnego	Planowane wydatki							Jednostka org. realizująca zadanie lub koordynująca program	
				rok budżetowy 2024(7+8+9+10=11)	w tym źródła finansowania					dotacje i środki pochodzące z innych źr.*		środki wymienione w art. 5 ust. 1 pkt 2 i 3 u.f.p.
					dochody własne jst	niewykorzystane środki pieniężne na r-ku bieżącym budżetu określone w odrębnych ustawach & 905	kredyty i pożyczki	w tym: kredyty i pożyczki zaciągnięte na realizację zadania pod refundację wydatków				
1	2	3	4	5	6	7	8	9	10	11	12	
1	010	01043	Zakup pomp na ujęcia wody	22 500,00	22 500,00							Urząd Gminy
3	010	01043	Budowa wodociągu na ul. Czarnieckiego w Seceminie - etap II	19 680,00	19 680,00							Urząd Gminy
4	010	01044	Zakup i montaż osadnika przy przepompowni ścieków na ul. Kościelnej w Seceminie	80 000,00	80 000,00							Urząd Gminy
5	010	01044	Zakup pompy do przepompowni ścieków	15 000,00	15 000,00							Urząd Gminy
6	010	01044	Rozbudowa sieci kanalizacyjnej na ul. Struga w Seceminie (dokumentacja projektowa)	29 520,00	29 520,00							Urząd Gminy
7	400	40002	Modernizacja systemu pomiarowego sieci wodociągowych na terenie Gminy Secemin	700 000,00	700 000,00							Urząd Gminy
8	600	60016	Przebudowa drogi gminnej nr 375018T Psary-Wola Czaryska	43 050,00	43 050,00							Urząd Gminy
9	600	60017	Przebudowa drogi Bichniów-Lipiny - etap II	592 710,00	508 610,00				84 100,00			Urząd Gminy

23	921	92109	Przebudowa instalacji elektrycznej w świetlicy Wałkonowy Dolne	15 000,00	15 000,00							Urząd Gminy
24	921	92109	Montaż instalacji fotowoltaicznej na budynku świetlicy wiejskiej w Marchocicach	16 494,53	16 494,53							Urząd Gminy
25	926	92605	Ułożenie kostki brukowej na boisku sportowym w Seceminie	14 760,00	14 760,00							Urząd Gminy
			Razem	1 912 359,53	1 828 259,53	-	-	-	#	84 100,00	-	

* Wybrać odpowiednie oznaczenie źródła finansowania:

A. Dotacje i środki z budżetu państwa (np. od wojewody, MEN, UKFiS, ...)

B. Środki i dotacje otrzymane od innych jst oraz innych jednostek zaliczanych do sektora finansów publicznych

C. Inne źródła

D. Inne źródła

Załącznik Nr 5
do Uchwały Rady Gminy Secemin
Nr
z dnia 18 września 2024r.

Dochody i wydatki związane z realizacją zadań z zakresu administracji rządowej i innych zadań zleconych odrębnymi ustawami w 2024r.

w złotych

Dział	Rozdział	§	Dotacje ogółem	Wydatki na 2024r.	Wydatki bieżące	z tego:									
						Wydatki jednostek budżetowych		Dotacje na zadania bieżące	Świadczenia na rzecz osób fizycznych	Wydatki na programy finansowane z udziałem środków, o których mowa w art. 5 ust. 1 pkt 2 i 3	Wydatki majątkowe	inwestycje i zakupy inwestycyjne	z tego:		
						wynagrodzenia i składki od nich naliczane	wydatki związane z realizacją statutowych zadań						w tym:	wydatki na programy finansowane z udziałem środków, o których mowa w art. 5 ust. 1 pkt 2 i 3	zakup i objęcie akcji i udziałów
1	2	3	4	5	6	7	8	9	10	11	12	13	14	15	16
010	01095	2010	390 980,95	390 980,95	390 980,95		390 980,95								
600	60004	2010	5 853,08	5 853,08	5 853,08	2 900,00	2 953,08								
750	75011	2010	100 236,00	100 236,00	100 236,00	93 236,00	7 000,00								
751	75101	2010	993,00	993,00	993,00	-	993,00								
751	75108	2010	150,00	150,00	150,00		150,00								
751	75109	2010	139 445,00	139 445,00	139 445,00	20 855,62	29 609,38		88 980,00						
751	75113	2010	56 605,00	56 605,00	56 605,00	16 011,41	7 993,59		32 600,00						
801	80153	2010	40 228,00	40 228,00	40 228,00		40 228,00								
851	85195	2010	140,00	140,00	140,00		140,00								
852	85228	2010	36 550,00	36 550,00	36 550,00	36 550,00									
852	85295	2010	245 132,00	245 132,00	245 132,00	2 720,00	6 412,00		236 000,00						
855	85502	2010	2 976 465,00	2 976 465,00	2 976 465,00	396 500,00	3 070,00		2 576 895,00						
855	85502	2060	2 000,00	2 000,00	2 000,00		2 000,00								
855	85503	2010	343,00	343,00	343,00		343,00								
855	85513	2010	44 277,00	44 277,00	44 277,00		44 277,00								
Ogółem			4 039 398,03	4 039 398,03	4 039 398,03	568 773,03	536 150,00	-	2 934 475,00						

Dotacja dla powiatu włoszczowskiego na realizację zadania „Wykonanie dokumentacji projektowo - kosztorysowej dla zadania „Przebudowa drogi powiatowej nr 1882T w miejscowości Żeliszawice – budowa chodnika”	600	60014	6300		35 977,50									35 977,50	35 977,50			
Dotacja na realizację "Program usuwania azbestu z terenu gminy Secemin"	900	90026	2710	10 500,00	10 500,00	10 500,00		10 500,00										
Ogółem				10 500,00	177 077,50	21 100,00	-	10 500,00	10 600,00	-	-	-	-	155 977,50	155 977,50			

Załącznik Nr 7
do Uchwały Rady Gminy Secemin
Nr
z dnia 18 września 2024r.

Dotacje celowe w 2024 roku

w złotych

Lp.	Dział	Rozdział	Nazwa jednostki otrzymującej dotację	Zakres	Kwota dotacji
1	2	3	4	5	6
I. Dotacje dla jednostek sektora finansów publicznych					175 187,50
1	600	60004	Powiat włoszczowski	Dotacja dla powiatu włoszczowskiego na dofinansowanie przewozów autobusowych o charakterze użyteczności publicznej w zakresie publicznego transportu zbiorowego na obszarze Gminy Secemin	10 600,00
2	600	60013	Województwo świętokrzyskie	Dotacja dla województwa świętokrzyskiego na realizację zadania „Opracowanie dokumentacji projektowej dla zadania pn. Rozbudowa DW795 na odcinku miejscowości Psary”	120 000,00
3	600	60014	Powiat włoszczowski	Dotacja dla powiatu włoszczowskiego na realizację zadania „Wykonanie dokumentacji projektowo - kosztorysowej dla zadania „Przebudowa drogi powiatowej nr 1882T w miejscowości Żeliszawice – budowa chodnika”	35 977,50
4	600	60014	Powiat włoszczowski	Dotacja dla powiatu włoszczowskiego na realizację zadania „Wykonanie dokumentacji projektowo - kosztorysowej dla zadania „Przebudowa drogi powiatowej nr 1882T w miejscowości Żeliszawice – budowa wyniesionego przejścia dla pieszych”	8 610,00
II. Dotacje dla jednostek spoza sektora finansów publicznych					1 413 162,00
1	754	75412	OSP Żeliszawice	Docieplenie garażu OSP Żeliszawice	25 000,00
2	754	75412	OSP Żeliszawice	Wykonanie posadzki żywicznej	11 500,00
3	754	75412	OSP Secemin	Zakup i montaż bramy garażowej	13 000,00
4	754	75412	OSP Secemin	Zakup samochodu ratowniczo-gaśniczego oraz wyposażenia ratującego życie	202 762,00

5	926	92605	wybrana w drodze konkursu	upowszechnianie kultury fizycznej i sportu w gminie	57 500,00
6	921	92120	Parafia pw. Podwyższenie Krzyża Świętego w Kuczkowie	Remont więźby dachowej, pokrycia dachowego i drewnianego stropu w kościele parafialnym pw. Podwyższenie Krzyża Świętego w Kuczkowie	1 014 900,00
7	921	92120	Parafia pw. Św. Katarzyny i św. Jana Apostoła w Seceminie	Renowacja zabytkowego wnętrza kościoła parafialnego pw. Św. Katarzyny i św. Jana Apostoła w Seceminie z 1402r.	88 500,00
Ogółem					1 588 349,50

UCHWAŁA NR
RADY GMINY SECEMIN

z dnia sierpnia 2024 roku

w sprawie udzielenia pomocy finansowej Powiatowi Włoszczowskiemu

Na podstawie art. 10 ust. 2 ustawy z dnia 8 marca 1990 r. o samorządzie gminnym (t. j. Dz. U. z 2024r. poz. 609 ze zm.) oraz art. 220 ust. 1 i 2 ustawy z dnia 27 sierpnia 2009 roku o finansach publicznych (t. j. Dz.U. z 2023r. poz. 1270 ze zm.)

Rada Gminy Secemin
uchwała:

- § 1. Udziela się z budżetu Gminy Secemin pomocy finansowej w formie dotacji celowej Powiatowi Włoszczowskiemu na realizację zadania inwestycyjnego pod nazwą:
- „Zakup ambulansu sanitarnego z wyposażeniem dla Zespołu Transportu Sanitarnego” w kwocie **39 035,00 zł** (słownie: trzydzieści dziewięć tysięcy trzydzieści pięć złotych 00/100) w roku budżetowym 2024.
- § 2. Szczegółowe warunki udzielenia pomocy finansowej zostaną określone w umowie pomiędzy Powiatem Włoszczowskim a Gminą Secemin.
- § 3. Wykonanie uchwały powierza się Wójtowi Gminy Secemin.
- § 4. Uchwała wchodzi w życie z dniem podjęcia.

RADCA PRAWNY

Tomasz Gmitruk
Op-C 594/2010

UZASADNIENIE

Zarząd Powiatu Włoszczowskiego wraz z Dyrektorem Zespołu opieki Zdrowotnej we Włoszczowie zwrócił się z prośbą o udzielenie wsparcia finansowego w formie dotacji celowej na zakup ambulansu sanitarnego wraz z wyposażeniem. W związku z faktem, iż mieszkańcy Gminy Secemin będą korzystać z zakupionego sprzętu zasadne jest wsparcie placówki.

Podjęcie uchwały jest niezbędne celem podpisania umowy z Powiatem Włoszczowskim na udzielenie pomocy finansowej.

**UCHWAŁA NR VI/.../24
RADY GMINY SECEMIN**

z dnia 18 września 2024 roku

w sprawie ustalenia diet radnych Rady Gminy Secemin

Na podstawie art. 25 ust. 4 i 8 ustawy z dnia 8 marca 1990 r. o samorządzie gminnym (t. j. Dz. U. z 2024 poz. 609 ze zm.)

**Rada Gminy Secemin
uchwała:**

§ 1. Wysokość diet przysługujących radnym Rady Gminy Secemin z tytułu sprawowania mandatu w formie ryczałtu miesięcznego w wysokości:

- 1) Przewodniczący Rady Gminy - 2000,00 zł (słownie złotych: dwa tysiące 00/100)
- 2) Wiceprzewodniczący Rady Gminy - 1300,00 zł (słownie złotych: jeden tysiąc trzysta 00/100)
- 3) Przewodniczący Komisji Rady Gminy - 1100,00 zł (słownie złotych: jeden tysiąc sto 00/100)
- 4) Radni Rady Gminy - 1000,00 zł (słownie złotych: jeden tysiąc 00/100)

§ 2. 1. Dieta określona w § 1 przysługuje za miesiąc kalendarzowy i jest przekazywana radnemu w terminie do dnia 10 następnego miesiąca, na rachunek bankowy wskazany przez radnego.

2. Podstawą wypłaty diety jest miesięczne zestawienie sporządzone na podstawie listy obecności z sesji Rady Gminy i z posiedzeń Komisji Rady.

3. Za niepełny miesiąc wykonywania mandatu przez radnego, radny otrzymuje dietę w wysokości proporcjonalnej do okresu wykonywania mandatu w danym miesiącu.

4. W przypadku nieobecności radnego na sesji Rady Gminy, lub posiedzeniu Komisji Rady Gminy Secemin potrąca się 20% miesięcznej diety za każdą nieobecność.

5. Obniżenie diety nie następuje w przypadku nieobecności radnego spowodowanej oddelegowaniem radnego w tym dniu przez Radę Gminy.

§ 3. Wykonanie uchwały powierza się Wójtowi Gminy Secemin.

§ 4. Traci moc Uchwała Nr XXVIII/239/21 Rady Gminy Secemin z dnia 24 listopada 2021 r. w sprawie ustalenia diet radnych Rady Gminy Secemin oraz Uchwała Nr XLV/350/23 Rady Gminy Secemin z dnia 31 maja 2023 roku w sprawie zmiany uchwały Nr XXVIII/239/21 Rady Gminy Secemin z dnia 24 listopada 2021 roku w sprawie ustalenia diet radnych Rady Gminy Secemin.

§ 5. Uchwała wchodzi w życie pierwszego dnia miesiąca następującego po upływie 14 dni od dnia ogłoszenia w Dzienniku Urzędowym Województwa Świętokrzyskiego.

ADWOKAT
Rafał Cecota

UZASADNIENIE:

Na podstawie art. 25 ust. 4 i 8 z dnia 8 marca 1990 roku o samorządzie gminnym (t. j. Dz. U. z 2024 r. poz. 609 ze zm.) Rada Gminy Secemin ustala zasady i wysokości diet przysługujących radnym, biorąc pod uwagę funkcje pełnione przez radnego. W związku z tym, iż okresem rozliczeniowym do wypłat diet jest miesiąc kalendarzowy, przepisowi o wejściu w życie uchwały nadano brzmienie jak w § 5.

**UCHWAŁA NR VI/.../24
RADY GMINY SECEMIN**

z dnia 18 września 2024 roku

**w sprawie ustalenia wysokości diet dla sołtysów sołectw położonych na terenie Gminy
Secemin w związku z pełnioną funkcją**

Na podstawie art. 37b ust. 1 ustawy z dnia 8 marca 1990 r. o samorządzie gminnym (t. j. Dz. U. z 2024 r. poz. 609 ze zm.)

**Rada Gminy Secemin
uchwala:**

§ 1. 1. Ustala się miesięczną zryczałtowaną dietę dla sołtysów sołectw położonych na terenie Gminy Secemin w wysokości 200,00 zł (*słownie złotych: dwieście 00/100*) miesięcznie.

2. Dieta, o której mowa w ust. 1, stanowi rekompensatę kosztów ponoszonych w związku z wykonywaniem zadań wynikających ze statutu sołectwa, a także za udział w sesjach Rady Gminy Secemin.

3. Dieta, o której mowa w ust.1 płatna będzie przelewem na indywidualne konta bankowe sołtysa, kwartalnie do 10 dnia miesiąca po zakończeniu kwartału.

§ 2. W przypadku zbiegu pełnienia funkcji radnego i sołtysa dieta, o której mowa w § 1 przysługuje niezależnie od diety przewidzianej dla radnego zgodnie z odrębną uchwałą.

§ 3. 1. W przypadku wykonywania obowiązków sołtysa w okresie krótszym niż miesiąc, wysokość diety zostanie obliczona proporcjonalnie do liczby dni sprawowania tej funkcji, przyjmując jeden dzień pełnienia obowiązków za 1/30 wysokości diety, o której mowa w § 1 ust.1.

2. O niemożności wykonywania obowiązków, sołtys zobowiązany jest niezwłocznie powiadomić Wójta Gminy, składając pisemne oświadczenie, w którym zostanie określona zaistniała przeszkoda i okres nie wykonywania obowiązków w danym miesiącu.

§ 4. Traci moc Uchwała Nr XXVIII/240/21 Rady Gminy Secemin z dnia 24 listopada 2021 roku w sprawie ustalenia wysokości diet dla sołtysów sołectw położonych na terenie Gminy Secemin w związku z pełnioną funkcją oraz Uchwała Nr XLV/351/23 Rady Gminy Secemin z dnia 31 maja 2023 r. w sprawie zmiany Uchwały Nr XXVIII/240/21 Rady Gminy Secemin z dnia 24 listopada 2021 roku w sprawie ustalenia wysokości diet dla sołtysów sołectw położonych na terenie Gminy Secemin w związku z pełnioną funkcją.

§ 5. Wykonanie uchwały powierza się Wójtowi Gminy Secemin.

§ 6. Uchwała wchodzi w życie pierwszego dnia miesiąca następującego po upływie 14 dni od dnia ogłoszenia w Dzienniku Urzędowym Województwa Świętokrzyskiego.

UZASADNIENIE

Na podstawie art. 36 ust. 1 ustawy z dnia 8 marca 1990 r. o samorządzie gminnym (t. j. Dz. U. z 2024 r. poz. 609 ze zm.) organem wykonawczym w sołectwie jest sołtys. Sołtysi pełnią swoją funkcję społecznie. Z pełnieniem funkcji sołtysa działającego bezpośrednio w terenie związane jest ponoszenie kosztów. Dieta stanowi formę rekompensaty czasu poświęconego na udział w sesjach Rady Gminy, zebraniach sołeckich, spotkaniach w Urzędzie Gminy, a także wydatków jakie sołtys ponosi w związku z wykonywaniem czynności w ramach sprawowanej funkcji.

W związku z tym, iż okresem rozliczeniowym do wypłat diet jest miesiąc kalendarzowy, przepisowi o wejściu w życie uchwały nadano brzmienie jak w § 6.

**UCHWAŁA NR VII.../24
RADY GMINY W SECEMINIE**

z dnia 18 września 2024 roku

w sprawie przywrócenia całonocnego oświetlenia ulicznego w Gminie Secemin

Na podstawie art. 7 ust 1 pkt 14 ustawy z dnia 8 marca 1990 r. o samorządzie gminnym (t. j. Dz. U. z 2024 r. poz. 609 ze zm.) oraz art. 18 ust. 1 pkt 3 ustawy z dnia 10 kwietnia 1997 r. - Prawo energetyczne (t. j. Dz. U. z 2024 r. poz. 266)

**Rada Gminy Secemin
uchwala:**

- § 1.** Niezwłoczne przywrócenie całonocnego (od zmierzchu do świtu) oświetlenia na terenie Gminy Secemin.
- § 2.** Wykonanie uchwały powierza się Wójtowi Gminy Secemin.
- § 3.** Uchwała wchodzi w życie z dniem podjęcia.

ADWOKAT
Hafat Lecota

UZASADNIENIE:

Artykuł 18 ust. 3 ustawy - Prawo energetyczne, zgodnie z którym do zadań własnych gminy w zakresie zaopatrzenia w energię elektryczną, ciepło i paliwa gazowe należy finansowanie oświetlenia ulic, placów i dróg publicznych, znajdujących się na terenie gminy. Przywrócenie całonocnego oświetlenia na terenie gminy spowoduje wzrost bezpieczeństwa wśród mieszkańców i znacząco wpłynie na poprawę bezpieczeństwa.